臺灣昌新報
七月二十日
夕刊
(京濱版)

臨時議會の召集
八月二十日ごろ
會期は一週間か

【東京十九日發電通】臨時議會は大體八月二十日頃召集會期は一週間とする模様である

日銀の第三次利下
八月に持越さん
協定預金利子の引下げは
郵貯と同じく十月一日か

【東京二十日發電通】株式市場及び財界方面で期待された日銀第三次利下が今日まで實現を見ず、月末に接近するに連れ臆測から資金繰り詰め七月中は利下の機會なく八月に持越されるとの觀である

郵貯利下げで
藏相が回答
日銀總裁に對して

【東京二十日發電通】土方日銀總裁は十九日午後六時官邸に高橋藏相を訪問、二十日の閣議懇談シンヂケート團會に出席を懇請するに先立ち政府に於いても預金利下を行ふに當り民間に於いてもなるべく速かに郵貯利下時期及び利下を發表されたいとの希望ある旨傳達した

商業美術展蓋明け
總督、長官も熱心に見物
正午までの入場者は約千名

空前の
商業美術展に
電光ニュース
臺日ニュースをも報道

滿洲國も重大決意か
滿洲國支持の
我が強硬態度で
支那内部に動搖
學良が現狀にある限り
動亂は避けられぬ形勢

【東京十九日發電通】滿鐵總裁との會見で内田外相、荒木陸相の談話せる滿洲國支持の帝國強硬態度が傳へられて以來支那各方面にセンセーションを捲き起して學良打倒のため自軍總司令軍の平津地方出動說を流布して居る

熱河省内二派に分る
滿洲國も重大決意か

【東京十九日發電通】滿鐵總裁との會見で内田外相、荒木陸相の談話せる滿洲國支持の帝國強硬態度が傳へられて以來支那各方面にセンセーションを捲き起して學良打倒のため自軍總司令軍の平津地方出動說を流布して居る

軍縮會議の
決議案脫稿
二十三日に閉幕か

中旬貿易
千五百萬圓
の出超

總稅務司が
強硬抗議
大連海關設立
で日本へ

火の鳥

前田晃作
橋本邦助畫

(144)

音樂會 (三)

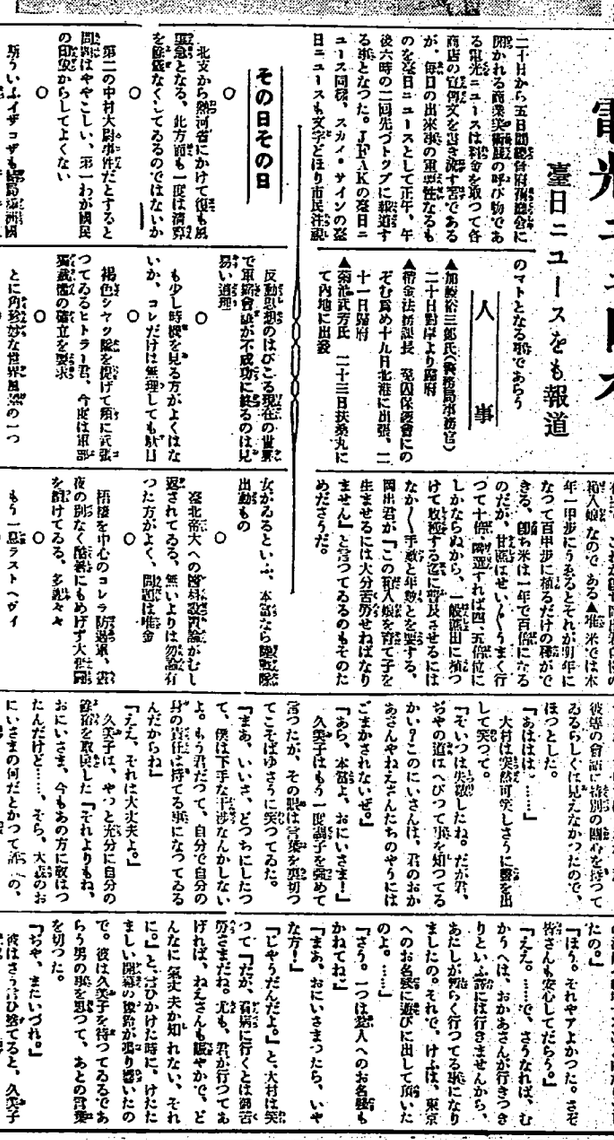

脫毛劑
ムーレクワエ
料粧美線曲たれさ成完に遂

ご注意
曲線美の發露を要する……
輕裝の夏には滅に重寶です。
一ヶ月に一回か、せいぜい二回の使用で足ります。
ワキ毛だけなら一個あれば一夏は軽へます。
小一円八十錢 大三円 東京・大阪 各地 化粧品店 にあり
田邊商店
V—40

商業美術展（招待日）（上）臨場の中川總督夫妻（木武出品）（下左）物言はぬロボット（東京松坂）（下右）物

梧棲の疑似コレラ患者 けさ又も眞性と決定

現在患者之で十二名

【臺中電話】十九日迄疑似患者であつた梧棲街陳補縫（四八）は二十日朝九時眞性コレラと決定した、これで現在患者數は十二名となつた

新竹のコレラは 續發の虞れなし

あす交通遮斷を解く

【新竹電話】新竹市におけるコレラは全く終熄の觀れなしとの見地から、交通遮斷を解く旅となり、同時に市街の消毒、海水浴、生魚の販賣等の禁止をとき、關連市の隔離外三名も解除せしめる旅となつたが、あかついたので、二十日交通遮斷解除の大市民をなし、二十一日から

縱貫線の延長を けさ鐵道部に歎願

潮州、恒春その他五庄の 庄長等が出北して

潮州、新埤、枋寮、枋山、東港、恒春、潮州各庄有力者二名計十九名は十九日來北、二十日午前八時半鐵道部を訪問し總長を始め部内各課長に面會左の如き内容の歎願書を提出した

潮州、恒春間北六萬二千餘の民衆は天與の醫師開拓の使命を享け、日夜精勵するも交通不便のため僻地の文化に浴する機會

潮州、新埤、枋寮、枋山、東港、恒春、潮州各庄有力者二名計十九名は十九日來北、二十日午前八時半鐵道部を訪問し總長を始め部内各課長に面會左の如き内容の歎願書を提出した

潮州、恒春間北六萬二千餘の民衆は天與の醫師開拓の使命を享け、日夜精勵するも交通不便のため僻地の文化に浴する機會を與へず、又物資の缺乏不知不識の間に不衛の損害を蒙りつつある、當地方は人口稠密、物資豐富、發展の有望なる點より一日も早く潮州より新埤庄、枋寮庄、枋山庄、東港庄、恒春庄を經て潮州庄に至る縱貫線本線延長の實施を見、臺東本線に接續せしめ、東西兩岸の民を招き使き富有代表者を以つて歎願す

自重して早や寐

第二陣選手連の 羅府での第一夜

【ロサンゼルス十九日發聯合】當地在留邦人は自重して早く寐ようと、ベッドに就いた

日本人町の 昂奮ぶり

【ロサンゼルス十九日發本社特電】第一軍と呑し國際外國選手を數に於て壓倒した日本第二軍の到

外國選手も 續々乘込む

我第二軍練習を開始

【ロサンゼルス十九日發本社特電】レスリング出場選手は十八日朝の汽車で當地の小谷、吉田兩君も出場に決す

【ロサンゼルス十九日發本社特電】ロサンゼルスの一夜を過ごした我オリムピック第二軍選手は本日から一路に練習を開始した、外國選手の當地乘込は二十五日の英國選手を最後として全部揃ふが、本日はフランスの九十三名を筆頭にポーランド二十七名、アルゼンチン第二軍二十四名、其他第一軍開催第二軍、アメリカ水上選手四十名の續落の豫定なる點より

匪賊、列車を襲撃 邦人乘客を慘殺

二名は遂に拉致さる

【ハルピン十九日發聯合】十八日午後一時五十分ハルピン發第二十六列車が十九日午前二時三十分頃

吉林省内において列車襲撃事件更生院を出た後、行方を晦まするもの後絶えになることなく、なお内陸地方に於ては、ますます猖獗を極めたので十九日午後九時十分頃に於ける

更生院を出た許りで 再び阿片を密吸

大稻埕の阿片窟狩り

大稻埕警察署内において阿片吸引所更生院を出た後、阿片を再び吸引するもの後絶えになることなくなお内陸地方に於ては、ますます猖獗を極めたので十九日午後九時十分頃に於ける

ある市内水堂町五十目九〇番地正面二階建家屋に於て阿片吸引常習者多數集合して阿片を吸引しつゝあるとの情報に接し、直ちに同署より警部補一名、巡査部長一名、巡査數名を派遣して同家を包圍し、一齊に踏込み、阿片吸引の現場を押へ、阿片吸引器具一式を押收すると共に、吸引者十數名を檢擧したが、其の中には婦人も數名混つて居り、何れも相當の地位ある紳士連ばかりで、中には醫師の免許狀を有するものもあつたが、何れも阿片中毒者で、中には既に數年間も吸引を續けて居るものもあり、其の吸引量は一日平均一兩乃至二兩位であつたと

鐵橋を歩いて 列車に遭ふ

狼狽て谿谷に飛降り 重傷を負ひ死亡

【基隆電話】十九日午後四時十九分基隆郡平溪庄十分發宜蘭行第九二次列車が、同庄十分第一隧道を出でて、第一鐵橋に差かゝつた際、同線第一鐵橋上を歩行中の、同庄十分一番地、鑛夫、張星賢（三〇）は、同列車の進行に驚き、狼狽て谿谷に飛降り、重傷を負ひ、同日午後八時、遂に死亡した

新竹州で漁業 不振對策協議

【新竹電話】新竹州にては漁業不振對策として二十日午前八時半から各漁業組合長二十七名を州廳

女の腕環を強奪し 河へ飛込んで逃走

白晝松山界隈に追剝

【基隆電話】十九日午後三時四十分、松山派出所へ訴へ出た分娩後三十餘位の本島婦人があり、被害者は七星郡内某庄薄仔番地不詳某氏妻（三〇）で、林檎成分娩後より發熱病に罹り、其の治療の爲め、昨日來基し、同庄十分の某醫師に診斷を受けたる後、同人宅に一泊し、十九日午後三時四十分、松山派出所へ訴へ出た分娩後三十餘位の本島婦人があり、被害者は七星郡内某庄薄仔番地不詳某氏妻（三〇）で、林檎成分娩後より發熱病に罹り、其の治療の爲め、昨日來基し、同庄十分の某醫師に診斷を受けたる後、同人宅に一泊し、十九日午後三時四十分、松山派出所へ訴へ出た分娩後三十餘位の本島婦人があり、被害者は七星郡内某庄薄仔番地不詳某氏妻（三〇）で、林檎成分娩後より發熱病に罹り、其の治療の爲め、昨日來基し、同庄十分の某醫師に診斷を受けたる後、同人宅に一泊し、

魔窟・客寄せの呪に 金紙を燒いて失火

賣春婦狼狽して投身（基隆）

【基隆電話】十九日午後十時四十五分基隆山下町三の一九藝妓屋林番成方樓上より發火、附近に延焼せんとしたが、幸ひ消防組の活動により、同家を全焼したのみにて鎭火したが、同家には藝妓數名の賣春婦狼狽して投身（基隆）

日本記錄

三百米の練習で

【ロサンゼルス十九日發聯合】當地出身の張星賢選手は十九日の練習で三百メートルを五分六秒で走り日本新記錄を作り大滿足である

大和町の公費で 流質品の競出し

臺北市大和町公設質舖では二十二日午前九時から昭和六年十一月分の流質品の競出しをなすが競數約千六百點六十個である

臺北州傳染病

（十九日の分）

▲パラチフス　新莊郡鷺洲庄和尙洲公學校訪問ナチフス（二）臺北醫院

▲腸チフス　基隆郡瑞芳庄瑞芳病院

▲腸チフス　竹山郡林仔坑仔坑仔坑一二番地林氏良（三）死亡

▲腸チフス　基隆市壽町一ノ二八番地山崎嘉子（二）

▲疑似チフス　文山郡新店庄新店

▲疑似チフス　九份金瓜石（二）同病院

▲疑似チフス　新莊郡鷺洲庄三〇七番地李文良（一〇）同病院

▲疑似チフス　新莊郡鷺洲庄三重埔二四番地陳生源（四）同病院死亡

納涼列車 二日日延べ

十八日から二十日まで

十八日から二十日まで淡水發を通例するガソリンカー納涼列車は各方面の人氣すこぶるよく三日共に滿員となつてゐるが、其日數へ乘客たるクリスト・ピューローでは三日間續行して廿三日迄滿員に決定、尙十八日の分も既に十八名の申込みがありあと十二名のみの申込

加藤ライト級自由型　鈴木ライト級グレコローマン　宮崎ウエルター　河野ウエルターグレコローマン　小谷ミドルウエート級自由型　吉田ミドル級グレコローマン　藤田ホツケーも十八日復正式に申込

魔窟・客寄せの呪に 金紙を燒いて失火

賣春婦狼狽して投身（基隆）

もなく鎭火したが親族は基隆署で取調べの結果同夜は客足が少ないので本島花柳界の慣例として藝妓で金紙を燒やしてバラ撒いてゐる中途に大水に墮ちたものと判明した

北投盆踊りに 列車割引

日北投に於て行はれてゐる正民總踊の總踊りは二十三日夜は勿論日、以後は八月十五日まで每夜水曜日、土曜日は休演せしめ市場以外では踊らるるが、總踊場は有の開催場所は北投なつてゐる

商況（二十日）

米況

正米市況（前場）

▲一期基準米　當限　先限　六、九〇九　六、九八　九八　七、〇〇

▲一期九份米　當限變更し中先出來不申出來高僅少にて中限六圓九十九錢と五十錢に市り九十八錢をのぞきデリ高く七圓ドタと止め七十五錢、先限七圓九錢と五十錢一本に三十二車出來て止め九錢中先共出來不申に開場を終る

正米市場　出來高　公定相場

一期基準米中六、九七五　一三車　先六、〇六　七五

一期九份米　當受渡　先受渡　不申

▲前場　中

大阪期米

▲前場　中　先

女の腕環を強奪し 河へ飛込んで逃走

白晝松山界隈に追剝

十九日午後三時四十分、松山派出所へ訴へ出た分娩後三十餘位の本島婦人があり、被害者は七星郡内某庄薄仔番地不詳某氏妻（三〇）で、林檎成分娩後より發熱病に罹り、其の治療の爲め、昨日來基し、同庄十分の某醫師に診斷を受けたる後、同人宅に一泊し、

遠矢少佐の 弔ひ合戰

小薗江部隊開始

【チチハル十九日發通信】拉哈派駐の小薗江部隊は十九日午前九時

リットン卿 擔架で上陸

英國總領事館に自動車内で謁言

【青島十九日發通信】リットン卿は十九日午後三時十五分續々丸より艀船で上陸英國總領事館に入つた、寂寥自動車の中で談話を

今年最初の 海上警報出づ

廿日午前十時發表

【新竹電話】颱風不穩なり、同方面の小型船舶は出港等は注意を要す

三機編隊で 馬公間往復

屏東飛行隊で來月七日

【屏東電話】飛行八號隊では三號機より成る編隊機で八月七日、八號機より成る編隊機で八月十八日、九號機より成る編隊機で八月十九日午後九時十分頃に於ける

遠征途上の日本選手

【上】布哇ホノルルの戰勝記念プールで練習の水上選手一行
【下】甲板で短距離選手のスタート練習

コロムビアレコード

この頃日の讀歌を聽け

乙女心（ワンステップ）　渡邊光子
君を戀ひて（タンゴ）　同
夏は來ぬ　同
日本アルプスの頂上小屋の一夜（ヒュアチの頂）　米倉俊英
夏は來ぬ　米倉俊英　中野忠晴
二人の夢　中野忠晴　淡谷のり子
月の浜小唄　藤山一郎　河原喜久丸
海のメロディ　井上アイ子　米倉俊英
ヤムブソング　米倉俊英

C—806

日本自動車學校
東京・蒲田（一ガキに限る）
新型八重洲フオード車を實備せしむ

おらも赤毛染 君の代
見るからに清新な黒髪の美は君の代で
本品の大特長
何故なら白髪も黒髪も染め上げず
すぐ染る短時間染
手數のかゝらぬ一ケ月ナレ毛を
黒髪を染めます
髪が一番安い

風雲急を告げる時局
肺病は治る
世界一療法
酒も煙草も飲んでも
自分でも驚く程
安全に治られます

風雲急を告げる時局
蒲燒 天ぷら 御料理 中惣

夏の涼味はボタンの「ゆかたサービス」セット
カフエーのボタンのチエーンストーア！

寫眞をとるなら 勝山寫眞館

合席其他 新起樓

風雲急を告げる時局
屋宅建築は大谷

殘月譜 (231)

志乃田廻司作

俺の件（一）

清水三重三畫

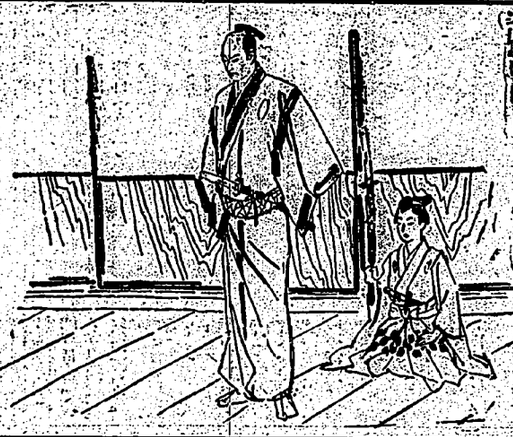

小澤秋成氏の個展

「に就いての雜感 (1)

吾々は氏の何を學ぶべきか

陳汾一

名家敗退將棋 (三九)

（鈴木氏二回勝三人目）

先▲四段 樋口義雄　後△四段 鈴木禎一

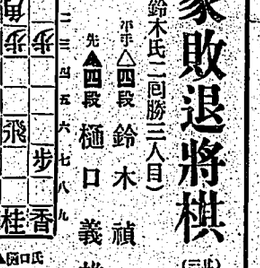

（盤五七銀迄の局面）

帝劇への出演

三浦環夫人 (5)

數奇を極めた彼女

オペラのお蝶夫人

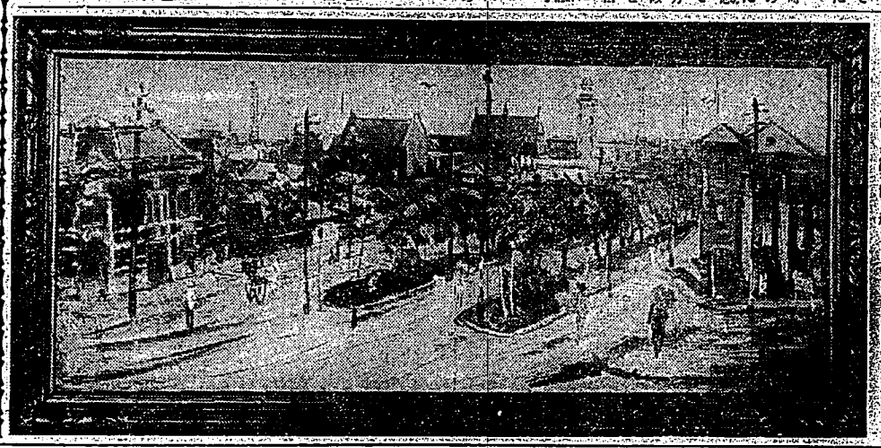

臺日聯珠

臺銀會員戰譜（10）

後手勝初段　久保出羽山　八郎

井澤二段講評

▲（六）筋△四三々銀

（二）時にとつての一手だが（三）は適切だが（三）は反對の（六）から來たものと考へ（四）を反對の（六）から（三）に飛ばなかつたのが敗着の元だ（二）と引き出しをかき（三）（四）（五）の順で勝を收め（二）以下（三）に對し（四）は反對が良い（三）は（四）と打つのでなければほんとでない（三）と打つのでなければほんとでない（三）と打つのでなければほんとでない（三）と打つのでなければほんとでない（三）と打つのでなければほんとでない

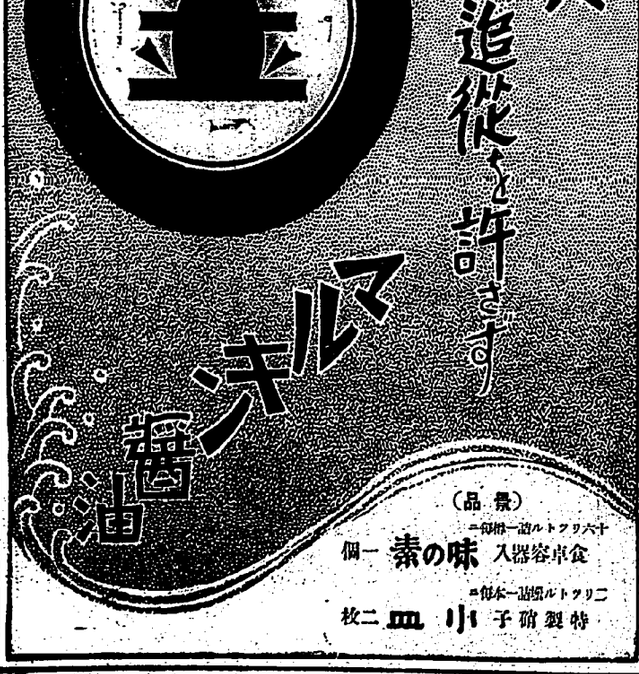

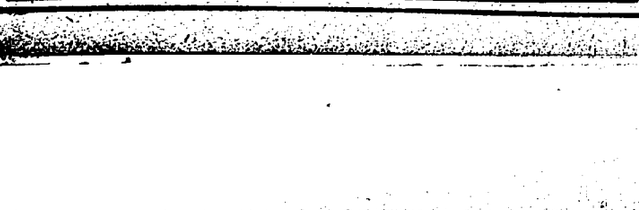

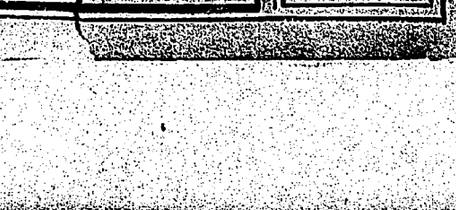

漢文臺灣日日新報

各省要求大務副其希望
恐赤字續出相當困難
增稅碍生產資金不可
高橋藏相五相會議後談

二十日東京電。十九日五相會議後。高橋藏相。所談財政上抱負如左。各省要求者大。務副其希望。然相當困難。明年度豫算。恐赤字續出。已也。似有增稅。以爲對策之意見。增稅而能採消赤字。則不其論。今者。此亦到底不可能。我國之意。反對增稅。或無於社會主義思想。而行所得稅累進課稅。則寧有財力之人之生產資本。減其生產活動之力。寧因貧木逃避防止法實施。可以期待。國內此等生產家之預金。不當使之動耶。又農村中小商工業之救濟。必要十分愼重考慮。秋田市場國九間溝之道路。約造至一風。一向無人往來。究竟安業救濟如是。財之用途。更宜注意也。

郵貯一分二厘降利
自來十月一日實行
高橋藏相答之日銀總裁

二十日東京電。土方日銀總裁。十九日午後六時。過官邸訪高橋藏相。請於二十日國債借換財團協議會出席。並傳民間預金降利之前。政府先要從速證明。郵貯降利時期及降利之希望。藏相承諾協議會出席。並言其希望國債長期借換。郵貯降利。自下方與通信省折衝。務自十月一日降一分二厘。爲三分利率云々。

日銀第三次降利
七月無機延之八月

二十日東京電。株式市場。及財界方面。期待日銀第三次降利。乃至今日。未見實現。月末漸近。資金漸動。七月中似無降利機會。或延至八月。又市中協定預金降利。是料金融緩慢。政府之方針。郵貯利率三分。欲自十月一日實施。東西銀行家意向亦決定。其時期與日銀第三次降利有連繫云。

臨時議會召集期
大體八月二十日頃

十九日東京電。臨時議會。大體八月二十日頃召集。會期一週拜云。

三等米無格差
農民苦情

正米市場買賣。遂萊三等米百斤賣於四等米四・十錢二等米賣於三等米五錢。近因內地歡迎低廉米。二等米銷路甚短。故移出面不欲採買二等米。日前決議。凡賣約三等米。而以二等米交付時。不律貼格差金額。如是則二等米全無標減。何足以獎勵米質向上。日前海山郡板橋街某土機間業者。以一期遠萊米。請米穀檢查員檢查檢查時謂此米品質甚佳。祇作三等米。則殊可惜。若再精製。填作二等。某氏因檢查官之命。不得不從。乃再運歸調製。一袋花費二十錢。比請再檢。果合格二等米。喜甚欲賣爲正米市場。不料移出商已決議二等與三等同賣。不貼格差。某氏因欲得二等米。多一二十錢。若當時作三等。則免費二十錢。世上有此矛盾。農民成望格差問題。宜相當設法云

南市教育課
查中等校以上
無職者

寒南市教育課。鑑於晚近謀生計細。就職爲難。中又乘放寒假之機。有各種等學校以上出身者。空抛

梧棲街開始檢糞
全人口六千名

梧棲街衛生吐瀉症。該街約八百戶。人口六千名。對此糞便檢查。去十八日朝。醫師四名。警官七名。看護婦三名。開始檢錢。一袋花費二十錢。比請再全部完了。按要七日間云檢。果合格二等米。喜甚欲賣爲正米市場。不料移出商已決議二等與三等同賣。不貼格差。某氏因欲得二等米。多一二十錢。若向上。日前海山郡板橋街某土機間業者。以一期遠萊米。請米穀檢查員檢查檢查時謂此米品質甚佳。祇作三等米。則殊可惜。若再精製。填作二等。某氏因檢查官之命。不得不從。乃再運歸調製。一袋花費二十錢。比請再檢。果合格二等米。喜甚欲賣爲正米市場。不料移出商已決議二等與三等同賣。不貼格差。某氏因欲得二等米。多一二十錢。若

香港輸入魚苗
臺南當局活動

臺南市。對吐瀉症。頗注全力維防。而自流行地之香港。輸入草魚及鯉魚之魚苗三十萬尾。有五名中國人附添來臺。經高雄。去十八日午後七時五十五分抵南。彼等已在高雄上陸。檢疫調查。至今日午後二時起。在臺北市役所檢疫。然後許其入港。爲是海陸軍。馬公街役場。總當局係員。甚衆集行忙于活動云。

梧棲街再發生
疑似一名
保菌者二名

梧棲街陳卿罹。年四十八十九日被決定爲疑似吐瀉十九日發生。又同街洪桃年四十九檢。又同街洪桃年四十九及楊氏珠。年十一。同日被決定爲保菌者六。

九分金鑛
新採掘七番坑

瑞芳九分坑場。自坑盜陽會社經營以來。成績頗良。凡半均掘出金塊十六貫以上。爲是同會社非業擴張乃坪掘七番坑。專用電力又新式機械鑿掘。其鑿掘人夫要。由四拔六百十六尺六十六分之地點掘入。拔進手四千三百尺。即欲轉向立入掘法。一十七十尺

宜蘭濁水溪架鐵橋
經費八十萬圓
按來月著手兩年竣工

羅東宜蘭兩郡境之宜蘭濁水溪鐵道木橋。長四百間每逢漲時。頗覺危險。爲是鐵道部。擬架設鐵橋。經決定自八月頃興工。以二箇年繼續事業。按投八十萬圓工費。內已急準備或得以一年半竣工。際此不景氣時。商場人夫頗衆。今年五月。即著手濁水池。待經過一定期間。若無異狀。即交臺南。嘉義。

四賭徒罰金

苟仔郁碧。法庭推事。失林宗龍。併屆庭同。業者洪文杜同庭。華。上傳。十四名。去十七。夜十時。在紅港橋。

馬公入港船
在港外檢疫

澎湖廳醉務課。爲徹防吐瀉症。頃注全力。而至十九日入港。中國帆船。有二十一隻。乘組員二百八十四名。對前記乘組員。嚴重檢疫。一面海事病院。亦行第二回檢疫。然後許入港。然甚多。頗覺危及傳染病者六。

梧棲街陳卿罹
疑似一名
保菌者二名

梧棲街陳卿罹。年四十八十九日被決定爲疑似吐瀉。又同街洪桃年四十九檢。果合格二等米。喜甚欲賣爲正米市場。不料移出商已決議二等與三等同賣。不貼格差。某氏因欲得二等米。多一二十錢。若向上。日前海山郡板橋街某土機間業者。以一期遠萊米。請米穀檢查員檢查檢查時謂此米品質甚佳。祇作三等米。則殊可惜。若再精製。填作二等。某氏因檢查官之命。不得不從。乃再運歸調製。一袋花費二十錢。比請再檢。果合格二等米。喜甚欲賣爲正米市場。不料移出商已決議二等與三等同賣。不貼格差。某氏因欲得二等米。多一二十錢。若

臺北商業會決議
徹底援助同盟會
不日陳情總督

臺灣大局。關重討議。至四時頃。決定徹底援助同盟會。至於中央該計畫作混而後止。即日以電理事中當業者。詳集資料。以參考。並擬不日由專會長。上陳情書於總督云。

格差問題
農民躍起
草屯多二等米

臺灣產業會。既如所報。臺北商業會。四時頃。決定徹底援助同盟會。至於中央該計畫作混而後止。即日以電理事中當業者。詳集資料。以參考。並擬不日由專會長。上陳情書於總督云。

臺灣產業會。既如所報。臺北商業會。四時頃。決定徹底援助同盟會。至於中央該計畫作混而後止。即日以電理事中當業者。詳集資料。以參考。並擬不日由專會長。上陳情書於總督云。

臺北商業會決議
徹底援助同盟會
不日陳情總督

臺灣大局。關重討議。至四時頃。決定徹底援助同盟會。至於中央該計畫作混而後止。即日以電理事中當業者。詳集資料。以參考。並擬不日由專會長。上陳情書於總督云。

格差問題
農民躍起
草屯多二等米

臺灣產業會。既如所報。臺北商業會。四時頃。決定徹底援助同盟會。至於中央該計畫作混而後止。即日以電理事中當業者。詳集資料。以參考。並擬不日由專會長。上陳情書於總督云。

中外要電
蔣命張抗日滿兩軍
蔣介石。去十八日。電張學良。有日滿兩軍。或侵入熱河。其以東北全軍抵抗之語。又張接湯玉麟急電。命東北軍四旅。集於薊遼。此東一臨戰場云。一防熱河邊境云。

我對滿態度與中國
日滿內田。荒木兩相。會調查團。開隊文持滿洲國

聿頓卿等
赴濟及北平

十九日青島電。聿頓卿。十九日午後三時。十五分。由快艾丸。以擔架上陸。入英國總領事官舍。初在裝妥自動車。聿頓卿等。

聿頓卿擔架上陸
入青島英總領事館

十九日青島電。聿頓卿。十九日午後三時。十五分。由快艾丸。以擔架上陸。入英國總領事官舍。初在裝妥自動車。聿頓卿等。

中外要電
蔣命張抗日滿兩軍
蔣介石。去十八日。電張學良。有日滿兩軍。或侵入熱河。其以東北全軍抵抗之語。又張接湯玉麟急電。命東北軍四旅。集於薊遼。此東一臨戰場云。一防熱河邊境云。

我對滿態度與中國
日滿內田。荒木兩相。會調查團。開隊文持滿洲國

山內司令官
歸馬公

十九日馬公電。山內馬公要港部司令官。去四日僧松永先任。參謀長。赴對岸各地。視察警備狀況。去十九日。乘北上軍艦。自福州歸馬公。即由海軍病院嚴重檢疫中。被同日下午上陸。

岡山郡下蝗蟲發生
當局現力講驅除方法

高雄州岡山郡下湖口庄園蟲時。須即捕殺。或報告之云。

爲監督統制改善
製鹽從業設鑑札制
自來月十五日實施

木島從事製鹽事業者。與專賣局間。素無何等連絡統制。于鹽收納時。製鹽業者。以外。亦參入收納場。煽動製鹽從業者。而出直接行動。專賣局係員時受傷害等。且對指導監督。亦殊多不備。爲是佐久波鹽腦課長。就任以來計畫該方面之改善。製鹽業者。如製腦業者。設持鑑札制取締。一面保障彼等生存權。而局內亦無異議。務望從速實施。十六日經總督。長官決裁。十七日以府令公布臺灣食鹽專賣規則施行中改正件。製鹽從業者。而

竹山瘧疾
防遏奏效

竹山郡竹山市街附近。竹林繁茂。河川水田。污水橫流。最適於蚊族之發生棲息。仍自六月五年六年九月於同地設置防遏事務所以來。傾注全力防遏。又州衙生課。亦年支出許多地物整理。補助費。以整備下水溝。及採除無用雜林等。現原因保有者。已陸續減少。拔腎當時及現在。百分比例效果錄左。

大正六年(九月開始)　四、五七
大正七年　五、七〇
昭和六年　一、三二
昭和七年　六月分。採血人員四、四四三原蟲保有者四〇比例〇、九〇

臺南州青團
陸上競技
嘉義出場者

臺南州下青年團陸上競技。嘉義市出場者。豫選會。去十七日午後九時。開於玉川公學校。被推選者如左。(百米走)山崎章。今久留主夫(四百米走)蔡萬結。張麒麟。(一千五百米走)蔡萬結。柴田淺雄(五千米走)中村菜五郎。(八千米繼走)原崎松雄。蔡萬結。山崎章。其他雖嫌然。今久留主夫。(走幅跳)蘇燦然。李謝丁。(走高跳)生田治。(砲丸投)林歸才等氏云。

庵豆市區改正頓挫
頂街以不景氣稟請延期
當局望于下街欲先興工

台文郡廳豆街市區改正。自批准後。即擬進行工事。第四州及國庫。斟於改正工事。兩無補助。致財源缺。且以景況不佳。街民經濟支絀。寔有迷名出願願願者。是大郡頂頂街佳戶。蓋該工事。依最初之豫定。欲市頂街先行著手。首當其衝之住民。恐家屋折却後。無力翻新。假如有資重迭。丁茲商業疲弊之秋。誠恐租屋無人故不如依現狀維持。倘可得少屋租之收入。乃出而要請延期。繼經當局理喻。亦終無濟。然郡與街當局。以事關至是。勢難遷延。是以今回。乃謀將街一部有識人士。參下街如先著手。得風氣之先。生意或能集中於是。則頂街就下街。先將興工。經得關係者與街民說何。但頂街上部。有識人士。參下街旋然。可參用電話。通報于市街。設備無料休憩所等。其他實於無用雜林等。已陸續減少。及採除無用雜林等。已陸續減少。拔腎當時及現在。百分比例效果錄左。

大正六年(九月開始)　四、五七
大正七年　五、七〇
昭和六年　一、三二
昭和七年　六月分。採血人員四、四四三原蟲保有者四〇比例〇、九〇

商業美術展一瞥

殖產局主催。州。市。民間協力之商業美術展覽會。二十日。至二十四日。每日午前九時。至午後九時。開於榮町商品陳列館。豫定入口面入。爲各陳列室。有內外各種宣傳標札。廣告寫眞。紙札廣告。商品陳裝飾。裝飾圖案。松坂屋出品物。島內三五開之出品順次展示。其他場內有植木鉢。牧草提燈。空地。有明治製菓。其他賣菓。設備無料休憩所等。又乘旅覽會之機。有各種等學校以上出身者。空抛

臺北商業會決議
徹底援助同盟會
不日陳情總督

臺灣大局。關重討議。至四時頃。決定徹底援助同盟會。至於中央該計畫作混而後止。即日以電理事中當業者。詳集資料。以參考。並擬不日由專會長。上陳情書於總督云。

格差問題
農民躍起
草屯多二等米

臺灣產業會。既如所報。臺北商業會。四時頃。決定徹底援助同盟會。至於中央該計畫作混而後止。即日以電理事中當業者。詳集資料。以參考。並擬不日由專會長。上陳情書於總督云。

臺北商業會決議
徹底援助同盟會
不日陳情總督

臺灣大局。關重討議。至四時頃。決定徹底援助同盟會。至於中央該計畫作混而後止。即日以電理事中當業者。詳集資料。以參考。並擬不日由專會長。上陳情書於總督云。

格差問題
農民躍起
草屯多二等米

臺灣產業會。既如所報。臺北商業會。四時頃。決定徹底援助同盟會。至於中央該計畫作混而後止。即日以電理事中當業者。詳集資料。以參考。並擬不日由專會長。上陳情書於總督云。

中等野球會
豫選爭覇
廿三日在圓山

全國中等學校野球優勝大會臺灣地方豫選。既定。本年度。臺中一中。臺中二中。臺北一中。臺北二中。臺北三中。臺北四中。臺北五中。臺北六中。臺北七中。臺北八中。臺北九中。臺北十中。臺北十一中。臺北十二中。臺北十三中。臺北十四中。臺北十五中。臺北十六中。臺北十七中。臺北十八中。臺北十九中。臺北二十中。臺北二十一中。臺北二十二中。臺北二十三中。臺北二十四中。臺北二十五中。臺北二十六中。臺北二十七中。臺北二十八中。臺北二十九中。臺北三十中。臺北三十一中。臺北三十二中。臺北三十三中。臺北三十四中。臺北三十五中。臺北三十六中。臺北三十七中。臺北三十八中。臺北三十九中。臺北四十中。臺北四十一中。臺北四十二中。臺北四十三中。臺北四十四中。臺北四十五中。臺北四十六中。臺北四十七中。臺北四十八中。臺北四十九中。臺北五十中。臺北五十一中。臺北五十二中。臺北五十三中。臺北五十四中。臺北五十五中。臺北五十六中。臺北五十七中。臺北五十八中。臺北五十九中。臺北六十中。臺北六十一中。臺北六十二中。臺北六十三中。臺北六十四中。臺北六十五中。臺北六十六中。臺北六十七中。臺北六十八中。臺北六十九中。臺北七十中。臺北七十一中。臺北七十二中。臺北七十三中。臺北七十四中。臺北七十五中。臺北七十六中。臺北七十七中。臺北七十八中。臺北七十九中。臺北八十中。臺北八十一中。臺北八十二中。臺北八十三中。臺北八十四中。臺北八十五中。臺北八十六中。臺北八十七中。臺北八十八中。臺北八十九中。臺北九十中。臺北九十一中。臺北九十二中。臺北九十三中。臺北九十四中。臺北九十五中。臺北九十六中。臺北九十七中。臺北九十八中。臺北九十九中。臺北一百中。臺北一百一中。臺北一百二中。臺北一百三中。臺北一百四中。臺北一百五中。臺北一百六中。臺北一百七中。臺北一百八中。臺北一百九中。臺北一百十中。臺北一百十一中。臺北一百十二中。臺北一百十三中。臺北一百十四中。臺北一百十五中。臺北一百十六中。臺北一百十七中。臺北一百十八中。臺北一百十九中。臺北一百二十中。臺北一百二十一中。臺北一百二十二中。臺北一百二十三中。臺北一百二十四中。臺北一百二十五中。臺北一百二十六中。臺北一百二十七中。臺北一百二十八中。臺北一百二十九中。臺北一百三十中。臺北一百三十一中。臺北一百三十二中。臺北一百三十三中。臺北一百三十四中。臺北一百三十五中。臺北一百三十六中。臺北一百三十七中。臺北一百三十八中。臺北一百三十九中。臺北一百四十中。臺北一百四十一中。臺北一百四十二中。臺北一百四十三中。臺北一百四十四中。臺北一百四十五中。臺北一百四十六中。臺北一百四十七中。臺北一百四十八中。臺北一百四十九中。臺北一百五十中。臺北一百五十一中。臺北一百五十二中。臺北一百五十三中。臺北一百五十四中。臺北一百五十五中。臺北一百五十六中。臺北一百五十七中。臺北一百五十八中。臺北一百五十九中。臺北一百六十中。臺北一百六十一中。臺北一百六十二中。臺北一百六十三中。臺北一百六十四中。臺北一百六十五中。臺北一百六十六中。臺北一百六十七中。臺北一百六十八中。臺北一百六十九中。臺北一百七十中。臺北一百七十一中。臺北一百七十二中。臺北一百七十三中。臺北一百七十四中。臺北一百七十五中。臺北一百七十六中。臺北一百七十七中。臺北一百七十八中。臺北一百七十九中。臺北一百八十中。臺北一百八十一中。臺北一百八十二中。臺北一百八十三中。臺北一百八十四中。臺北一百八十五中。臺北一百八十六中。臺北一百八十七中。臺北一百八十八中。臺北一百八十九中。臺北一百九十中。臺北一百九十一中。臺北一百九十二中。臺北一百九十三中。臺北一百九十四中。臺北一百九十五中。臺北一百九十六中。臺北一百九十七中。臺北一百九十八中。臺北一百九十九中。臺北二百中。臺北二百一中。臺北二百二中。臺北二百三中。臺北二百四中。臺北二百五中。臺北二百六中。臺北二百七中。臺北二百八中。臺北二百九中。臺北二百十中。臺北二百十一中。臺北二百十二中。臺北二百十三中。臺北二百十四中。臺北二百十五中。臺北二百十六中。臺北二百十七中。臺北二百十八中。臺北二百十九中。臺北二百二十中。臺北二百二十一中。臺北二百二十二中。臺北二百二十三中。臺北二百二十四中。臺北二百二十五中。臺北二百二十六中。臺北二百二十七中。臺北二百二十八中。臺北二百二十九中。臺北二百三十中。臺北二百三十一中。臺北二百三十二中。臺北二百三十三中。臺北二百三十四中。臺北二百三十五中。臺北二百三十六中。臺北二百三十七中。臺北二百三十八中。臺北二百三十九中。臺北二百四十中。臺北二百四十一中。臺北二百四十二中。臺北二百四十三中。臺北二百四十四中。臺北二百四十五中。臺北二百四十六中。臺北二百四十七中。臺北二百四十八中。臺北二百四十九中。臺北二百五十中。臺北二百五十一中。臺北二百五十二中。臺北二百五十三中。臺北二百五十四中。臺北二百五十五中。臺北二百五十六中。臺北二百五十七中。臺北二百五十八中。臺北二百五十九中。臺北二百六十中。臺北二百六十一中。臺北二百六十二中。臺北二百六十三中。臺北二百六十四中。臺北二百六十五中。臺北二百六十六中。臺北二百六十七中。臺北二百六十八中。臺北二百六十九中。臺北二百七十中。臺北二百七十一中。臺北二百七十二中。臺北二百七十三中。臺北二百七十四中。臺北二百七十五中。臺北二百七十六中。臺北二百七十七中。臺北二百七十八中。臺北二百七十九中。臺北二百八十中。臺北二百八十一中。臺北二百八十二中。臺北二百八十三中。臺北二百八十四中。臺北二百八十五中。臺北二百八十六中。臺北二百八十七中。臺北二百八十八中。臺北二百八十九中。臺北二百九十中。臺北二百九十一中。臺北二百九十二中。臺北二百九十三中。臺北二百九十四中。臺北二百九十五中。臺北二百九十六中。臺北二百九十七中。臺北二百九十八中。臺北二百九十九中。臺北三百中。臺北三百一中。臺北三百二中。臺北三百三中。臺北三百四中。臺北三百五中。臺北三百六中。臺北三百七中。臺北三百八中。臺北三百九中。臺北三百十中。臺北三百十一中。臺北三百十二中。臺北三百十三中。臺北三百十四中。臺北三百十五中。臺北三百十六中。臺北三百十七中。臺北三百十八中。臺北三百十九中。臺北三百二十中。臺北三百二十一中。臺北三百二十二中。臺北三百二十三中。臺北三百二十四中。臺北三百二十五中。臺北三百二十六中。臺北三百二十七中。臺北三百二十八中。臺北三百二十九中。臺北三百三十中。臺北三百三十一中。臺北三百三十二中。臺北三百三十三中。臺北三百三十四中。臺北三百三十五中。臺北三百三十六中。臺北三百三十七中。臺北三百三十八中。臺北三百三十九中。臺北三百四十中。臺北三百四十一中。臺北三百四十二中。臺北三百四十三中。臺北三百四十四中。臺北三百四十五中。臺北三百四十六中。臺北三百四十七中。臺北三百四十八中。臺北三百四十九中。臺北三百五十中。臺北三百五十一中。臺北三百五十二中。臺北三百五十三中。臺北三百五十四中。臺北三百五十五中。臺北三百五十六中。臺北三百五十七中。臺北三百五十八中。臺北三百五十九中。臺北三百六十中。臺北三百六十一中。臺北三百六十二中。臺北三百六十三中。臺北三百六十四中。臺北三百六十五中。臺北三百六十六中。臺北三百六十七中。臺北三百六十八中。臺北三百六十九中。臺北三百七十中。臺北三百七十一中。臺北三百七十二中。臺北三百七十三中。臺北三百七十四中。臺北三百七十五中。臺北三百七十六中。臺北三百七十七中。臺北三百七十八中。臺北三百七十九中。臺北三百八十中。臺北三百八十一中。臺北三百八十二中。臺北三百八十三中。臺北三百八十四中。臺北三百八十五中。臺北三百八十六中。臺北三百八十七中。臺北三百八十八中。臺北三百八十九中。臺北三百九十中。臺北三百九十一中。臺北三百九十二中。臺北三百九十三中。臺北三百九十四中。臺北三百九十五中。臺北三百九十六中。臺北三百九十七中。臺北三百九十八中。臺北三百九十九中。臺北四百中。臺北四百一中。臺北四百二中。臺北四百三中。臺北四百四中。臺北四百五中。臺北四百六中。臺北四百七中。臺北四百八中。臺北四百九中。臺北四百十中。臺北四百十一中。臺北四百十二中。臺北四百十三中。臺北四百十四中。臺北四百十五中。臺北四百十六中。臺北四百十七中。臺北四百十八中。臺北四百十九中。臺北四百二十中。臺北四百二十一中。臺北四百二十二中。臺北四百二十三中。臺北四百二十四中。臺北四百二十五中。臺北四百二十六中。臺北四百二十七中。臺北四百二十八中。臺北四百二十九中。臺北四百三十中。臺北四百三十一中。臺北四百三十二中。臺北四百三十三中。臺北四百三十四中。臺北四百三十五中。臺北四百三十六中。臺北四百三十七中。臺北四百三十八中。臺北四百三十九中。臺北四百四十中。臺北四百四十一中。臺北四百四十二中。臺北四百四十三中。臺北四百四十四中。臺北四百四十五中。臺北四百四十六中。臺北四百四十七中。臺北四百四十八中。臺北四百四十九中。臺北四百五十中。臺北四百五十一中。臺北四百五十二中。臺北四百五十三中。臺北四百五十四中。臺北四百五十五中。臺北四百五十六中。臺北四百五十七中。臺北四百五十八中。臺北四百五十九中。臺北四百六十中。臺北四百六十一中。臺北四百六十二中。臺北四百六十三中。臺北四百六十四中。臺北四百六十五中。臺北四百六十六中。臺北四百六十七中。臺北四百六十八中。臺北四百六十九中。臺北四百七十中。臺北四百七十一中。臺北四百七十二中。臺北四百七十三中。臺北四百七十四中。臺北四百七十五中。臺北四百七十六中。臺北四百七十七中。臺北四百七十八中。臺北四百七十九中。臺北四百八十中。臺北四百八十一中。臺北四百八十二中。臺北四百八十三中。臺北四百八十四中。臺北四百八十五中。臺北四百八十六中。臺北四百八十七中。臺北四百八十八中。臺北四百八十九中。臺北四百九十中。臺北四百九十一中。臺北四百九十二中。臺北四百九十三中。臺北四百九十四中。臺北四百九十五中。臺北四百九十六中。臺北四百九十七中。臺北四百九十八中。臺北四百九十九中。臺北五百中。臺北五百一中。臺北五百二中。臺北五百三中。臺北五百四中。臺北五百五中。臺北五百六中。臺北五百七中。臺北五百八中。臺北五百九中。臺北五百十中。臺北五百十一中。臺北五百十二中。臺北五百十三中。臺北五百十四中。臺北五百十五中。臺北五百十六中。臺北五百十七中。臺北五百十八中。臺北五百十九中。臺北五百二十中。臺北五百二十一中。臺北五百二十二中。臺北五百二十三中。臺北五百二十四中。臺北五百二十五中。臺北五百二十六中。臺北五百二十七中。臺北五百二十八中。臺北五百二十九中。臺北五百三十中。臺北五百三十一中。臺北五百三十二中。臺北五百三十三中。臺北五百三十四中。臺北五百三十五中。臺北五百三十六中。臺北五百三十七中。臺北五百三十八中。臺北五百三十九中。臺北五百四十中。臺北五百四十一中。臺北五百四十二中。臺北五百四十三中。臺北五百四十四中。臺北五百四十五中。臺北五百四十六中。臺北五百四十七中。臺北五百四十八中。臺北五百四十九中。臺北五百五十中。臺北五百五十一中。臺北五百五十二中。臺北五百五十三中。臺北五百五十四中。臺北五百五十五中。臺北五百五十六中。臺北五百五十七中。臺北五百五十八中。臺北五百五十九中。臺北五百六十中。臺北五百六十一中。臺北五百六十二中。臺北五百六十三中。臺北五百六十四中。臺北五百六十五中。臺北五百六十六中。臺北五百六十七中。臺北五百六十八中。臺北五百六十九中。臺北五百七十中。臺北五百七十一中。臺北五百七十二中。臺北五百七十三中。臺北五百七十四中。臺北五百七十五中。臺北五百七十六中。臺北五百七十七中。臺北五百七十八中。臺北五百七十九中。臺北五百八十中。臺北五百八十一中。臺北五百八十二中。臺北五百八十三中。臺北五百八十四中。臺北五百八十五中。臺北五百八十六中。臺北五百八十七中。臺北五百八十八中。臺北五百八十九中。臺北五百九十中。臺北五百九十一中。臺北五百九十二中。臺北五百九十三中。臺北五百九十四中。臺北五百九十五中。臺北五百九十六中。臺北五百九十七中。臺北五百九十八中。臺北五百九十九中。臺北六百中。臺北六百一中。臺北六百二中。臺北六百三中。臺北六百四中。臺北六百五中。臺北六百六中。臺北六百七中。臺北六百八中。臺北六百九中。臺北六百十中。臺北六百十一中。臺北六百十二中。臺北六百十三中。臺北六百十四中。臺北六百十五中。臺北六百十六中。臺北六百十七中。臺北六百十八中。臺北六百十九中。臺北六百二十中。臺北六百二十一中。臺北六百二十二中。臺北六百二十三中。臺北六百二十四中。臺北六百二十五中。臺北六百二十六中。臺北六百二十七中。臺北六百二十八中。臺北六百二十九中。臺北六百三十中。臺北六百三十一中。臺北六百三十二中。臺北六百三十三中。臺北六百三十四中。臺北六百三十五中。臺北六百三十六中。臺北六百三十七中。臺北六百三十八中。臺北六百三十九中。臺北六百四十中。臺北六百四十一中。臺北六百四十二中。臺北六百四十三中。臺北六百四十四中。臺北六百四十五中。臺北六百四十六中。臺北六百四十七中。臺北六百四十八中。臺北六百四十九中。臺北六百五十中。臺北六百五十一中。臺北六百五十二中。臺北六百五十三中。臺北六百五十四中。臺北六百五十五中。臺北六百五十六中。臺北六百五十七中。臺北六百五十八中。臺北六百五十九中。臺北六百六十中。臺北六百六十一中。臺北六百六十二中。臺北六百六十三中。臺北六百六十四中。臺北六百六十五中。臺北六百六十六中。臺北六百六十七中。臺北六百六十八中。臺北六百六十九中。臺北六百七十中。臺北六百七十一中。臺北六百七十二中。臺北六百七十三中。臺北六百七十四中。臺北六百七十五中。臺北六百七十六中。臺北六百七十七中。臺北六百七十八中。臺北六百七十九中。臺北六百八十中。臺北六百八十一中。臺北六百八十二中。臺北六百八十三中。臺北六百八十四中。臺北六百八十五中。臺北六百八十六中。臺北六百八十七中。臺北六百八十八中。臺北六百八十九中。臺北六百九十中。臺北六百九十一中。臺北六百九十二中。臺北六百九十三中。臺北六百九十四中。臺北六百九十五中。臺北六百九十六中。臺北六百九十七中。臺北六百九十八中。臺北六百九十九中。臺北七百中。臺北七百一中。臺北七百二中。臺北七百三中。臺北七百四中。臺北七百五中。臺北七百六中。臺北七百七中。臺北七百八中。臺北七百九中。臺北七百十中。臺北七百十一中。臺北七百十二中。臺北七百十三中。臺北七百十四中。臺北七百十五中。臺北七百十六中。臺北七百十七中。臺北七百十八中。臺北七百十九中。臺北七百二十中。臺北七百二十一中。臺北七百二十二中。臺北七百二十三中。臺北七百二十四中。臺北七百二十五中。臺北七百二十六中。臺北七百二十七中。臺北七百二十八中。臺北七百二十九中。臺北七百三十中。臺北七百三十一中。臺北七百三十二中。臺北七百三十三中。臺北七百三十四中。臺北七百三十五中。臺北七百三十六中。臺北七百三十七中。臺北七百三十八中。臺北七百三十九中。臺北七百四十中。臺北七百四十一中。臺北七百四十二中。臺北七百四十三中。臺北七百四十四中。臺北七百四十五中。臺北七百四十六中。臺北七百四十七中。臺北七百四十八中。臺北七百四十九中。臺北七百五十中。臺北七百五十一中。臺北七百五十二中。臺北七百五十三中。臺北七百五十四中。臺北七百五十五中。臺北七百五十六中。臺北七百五十七中。臺北七百五十八中。臺北七百五十九中。臺北七百六十中。臺北七百六十一中。臺北七百六十二中。臺北七百六十三中。臺北七百六十四中。臺北七百六十五中。臺北七百六十六中。臺北七百六十七中。臺北七百六十八中。臺北七百六十九中。臺北七百七十中。臺北七百七十一中。臺北七百七十二中。臺北七百七十三中。臺北七百七十四中。臺北七百七十五中。臺北七百七十六中。臺北七百七十七中。臺北七百七十八中。臺北七百七十九中。臺北七百八十中。臺北七百八十一中。臺北七百八十二中。臺北七百八十三中。臺北七百八十四中。臺北七百八十五中。臺北七百八十六中。臺北七百八十七中。臺北七百八十八中。臺北七百八十九中。臺北七百九十中。臺北七百九十一中。臺北七百九十二中。臺北七百九十三中。臺北七百九十四中。臺北七百九十五中。臺北七百九十六中。臺北七百九十七中。臺北七百九十八中。臺北七百九十九中。臺北八百中。臺北八百一中。臺北八百二中。臺北八百三中。臺北八百四中。臺北八百五中。臺北八百六中。臺北八百七中。臺北八百八中。臺北八百九中。臺北八百十中。臺北八百十一中。臺北八百十二中。臺北八百十三中。臺北八百十四中。臺北八百十五中。臺北八百十六中。臺北八百十七中。臺北八百十八中。臺北八百十九中。臺北八百二十中。臺北八百二十一中。臺北八百二十二中。臺北八百二十三中。臺北八百二十四中。臺北八百二十五中。臺北八百二十六中。臺北八百二十七中。臺北八百二十八中。臺北八百二十九中。臺北八百三十中。臺北八百三十一中。臺北八百三十二中。臺北八百三十三中。臺北八百三十四中。臺北八百三十五中。臺北八百三十六中。臺北八百三十七中。臺北八百三十八中。臺北八百三十九中。臺北八百四十中。臺北八百四十一中。臺北八百四十二中。臺北八百四十三中。臺北八百四十四中。臺北八百四十五中。臺北八百四十六中。臺北八百四十七中。臺北八百四十八中。臺北八百四十九中。臺北八百五十中。臺北八百五十一中。臺北八百五十二中。臺北八百五十三中。臺北八百五十四中。臺北八百五十五中。臺北八百五十六中。臺北八百五十七中。臺北八百五十八中。臺北八百五十九中。臺北八百六十中。臺北八百六十一中。臺北八百六十二中。臺北八百六十三中。臺北八百六十四中。臺北八百六十五中。臺北八百六十六中。臺北八百六十七中。臺北八百六十八中。臺北八百六十九中。臺北八百七十中。臺北八百七十一中。臺北八百七十二中。臺北八百七十三中。臺北八百七十四中。臺北八百七十五中。臺北八百七十六中。臺北八百七十七中。臺北八百七十八中。臺北八百七十九中。臺北八百八十中。臺北八百八十一中。臺北八百八十二中。臺北八百八十三中。臺北八百八十四中。臺北八百八十五中。臺北八百八十六中。臺北八百八十七中。臺北八百八十八中。臺北八百八十九中。臺北八百九十中。臺北八百九十一中。臺北八百九十二中。臺北八百九十三中。臺北八百九十四中。臺北八百九十五中。臺北八百九十六中。臺北八百九十七中。臺北八百九十八中。臺北八百九十九中。臺北九百中。臺北九百一中。臺北九百二中。臺北九百三中。臺北九百四中。臺北九百五中。臺北九百六中。臺北九百七中。臺北九百八中。臺北九百九中。臺北九百十中。臺北九百十一中。臺北九百十二中。臺北九百十三中。臺北九百十四中。臺北九百十五中。臺北九百十六中。臺北九百十七中。臺北九百十八中。臺北九百十九中。臺北九百二十中。臺北九百二十一中。臺北九百二十二中。臺北九百二十三中。臺北九百二十四中。臺北九百二十五中。臺北九百二十六中。臺北九百二十七中。臺北九百二十八中。臺北九百二十九中。臺北九百三十中。臺北九百三十一中。臺北九百三十二中。臺北九百三十三中。臺北九百三十四中。臺北九百三十五中。臺北九百三十六中。臺北九百三十七中。臺北九百三十八中。臺北九百三十九中。臺北九百四十中。臺北九百四十一中。臺北九百四十二中。臺北九百四十三中。臺北九百四十四中。臺北九百四十五中。臺北九百四十六中。臺北九百四十七中。臺北九百四十八中。臺北九百四十九中。臺北九百五十中。臺北九百五十一中。臺北九百五十二中。臺北九百五十三中。臺北九百五十四中。臺北九百五十五中。臺北九百五十六中。臺北九百五十七中。臺北九百五十八中。臺北九百五十九中。臺北九百六十中。臺北九百六十一中。臺北九百六十二中。臺北九百六十三中。臺北九百六十四中。臺北九百六十五中。臺北九百六十六中。臺北九百六十七中。臺北九百六十八中。臺北九百六十九中。臺北九百七十中。臺北九百七十一中。臺北九百七十二中。臺北九百七十三中。臺北九百七十四中。臺北九百七十五中。臺北九百七十六中。臺北九百七十七中。臺北九百七十八中。臺北九百七十九中。臺北九百八十中。臺北九百八十一中。臺北九百八十二中。臺北九百八十三中。臺北九百八十四中。臺北九百八十五中。臺北九百八十六中。臺北九百八十七中。臺北九百八十八中。臺北九百八十九中。臺北九百九十中。臺北九百九十一中。臺北九百九十二中。臺北九百九十三中。臺北九百九十四中。臺北九百九十五中。臺北九百九十六中。臺北九百九十七中。臺北九百九十八中。臺北九百九十九中。臺北一千中。臺北一千一中。臺北一千二中。臺北一千三中。臺北一千四中。臺北一千五中。臺北一千六中。臺北一千七中。臺北一千八中。臺北一千九中。臺北一千十中。臺北一千十一中。臺北一千十二中。臺北一千十三中。臺北一千十四中。臺北一千十五中。臺北一千十六中。臺北一千十七中。臺北一千十八中。臺北一千十九中。臺北一千二十中。臺北一千二十一中。臺北一千二十二中。臺北一千二十三中。臺北一千二十四中。臺北一千二十五中。臺北一千二十六中。臺北一千二十七中。臺北一千二十八中。臺北一千二十九中。臺北一千三十中。臺北一千三十一中。臺北一千三十二中。臺北一千三十三中。臺北一千三十四中。臺北一千三十五中。臺北一千三十六中。臺北一千三十七中。臺北一千三十八中。臺北一千三十九中。臺北

主婦之友

臺灣日日新報

別冊附錄

夏季料理

お料理のコツばかり六百種を公開!!

大附錄つき 八月號發賣

皇太后陛下御寫眞 全讀者へ贈呈

（別冊附錄）重寶なお料理のコツばかり六百種を公開!!

御家庭で大評判のスバラしい別冊附錄です。これだけのコツと心得でさへあれば、どんな場合でも困ることはありませぬ。四六判百八十頁の大附錄です。

▲食料品良否見分け方 八十種
▲煮物と茹物の秘訣百廿種
▲燒物と揚物の秘訣五十種
▲料理の味加減の秘訣百廿種
▲各種調理法のコツ百卅種
▲貯へ方と漬物のコツ四十種
▲お台所向きの重寶百卅種

これだけ知れば皆月の利益は大いものです。一家内らしめる利益を得られる上等な心得です。これさへ知つてゐれば忽ちに日常の大事もどんな日常も切れば困ります。これだけ知つておけば毎日大助かりです。それ一つでも幾くほど便利か知れません。

大震災

第二附錄 大畫家の美人畫色紙（八枚贈呈）

雜誌界空前の思ひ切つた大附錄です。安くも二圓以上の價値は確かだと專門家の人たちがビックリしてゐる大型色紙の大附錄です。「主婦之友」の愛讀者だけが得られる御利益です。今月も賣切れぬうちお求め下さい。

（家庭婦人の部）鍋木清方先生▲髙畠華宵先生▲伊東深水先生▲木谷千種先生▲山川秀峰先生▲細木原青起先生▲中村大三郎先生▲田中比左良先生

（美人畫の部）伊藤深水先生の自畫像（昭和八年作）

大懸賞（當選計千箇瞻呈）

姙娠調節に成功した婦人の實驗

▲畜目の按摩ばかりの座談會
▲綠遠い婦人が早く緣づく秘訣
▲男子の誘惑に勝つ秘訣十ヶ條
▲女中から出世した婦人の實話
▲副業で榮昌する農村の訪問記
▲榮昌する家庭の先祖の祀り方
▲後藤農林大臣母堂の苦心談

神經衰弱全治者の告白座談會

オリンピック女子選手送別座談會

妻の内職で成功をした小商賣の方法

大河内傳次郎の新家庭探訪記

（主婦之友社司會 大辻司郎）

琴糸路嬢の秘話

映畫界第一の人氣女優

地上の星座（牧逸馬）

彼女の道（吉屋信子）

嚮野の果（大佛次郎）

母の祕密（三宅やす子）

美しくて三浦環さんの美容秘訣

新案の便利な赤ちゃん着物（七枚一揃）の仕立方

▲色を白くする化粧水の作り方

赤ちゃんを丈夫に育てた祕訣發表

▲おしめを汚さぬ赤坊の育て方 ▲赤ちゃんを泣かせぬ育て方 ▲赤坊のお腹をこはさぬ育て方 ▲赤坊に良い癖をつける育て方 ▲赤坊を小さく生んで大きく育てる法 ▲赤坊に風邪を引かせぬ育て方 ▲乳のない赤坊を丈夫に育てる法 ▲赤坊の蜆汁一切の看護法 ▲痩せた赤坊を肥らせる育て方 ▲夏の小兒病一切の看護法 ▲アセモを出さぬ赤坊の育て方 ▲夏の乳離れを上手にする法

二大附錄つき 五十錢

東京神田 主婦之友社

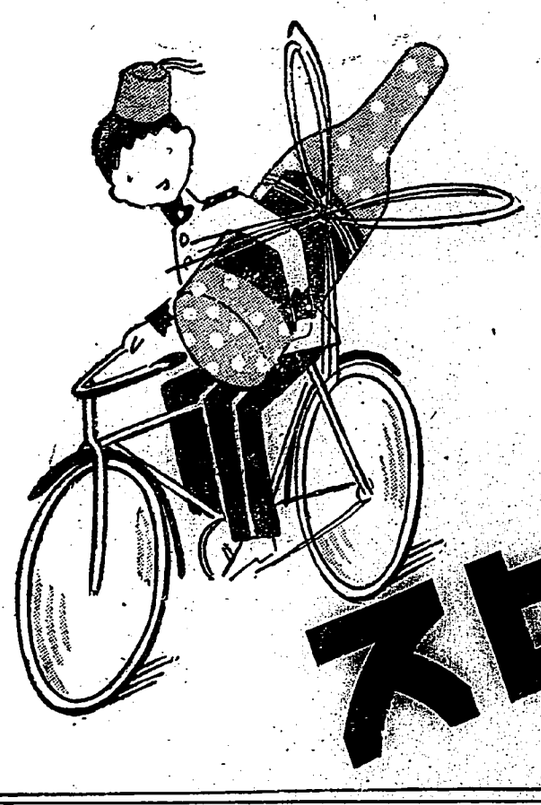

スピルカ

清涼飲料

青紙包カルピス口金二十錢買入

口金と郵便切手をお送りに御送り下されば一ぱい分（二十錢）御送りします。なほ御取寄の際に御名前の下に「主婦之友」と御書添へ下さいますれば幸甚に存じます。

製造元　カルピス製造株式會社（東京・澁谷）

蜂、毒蛇、南京蟲、ムカデ、蚊等にも刺されさへあれば
蛇頂石
（登録商標）
貳個入定價五拾錢（送料十錢）
內地送料一包金五錢
京都市河原町錦小路
鳩居堂

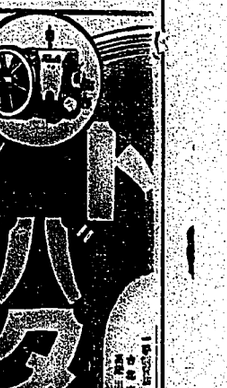

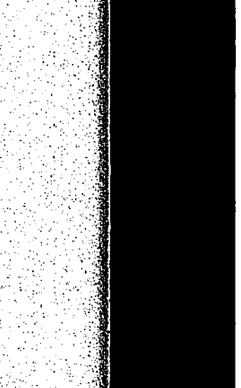

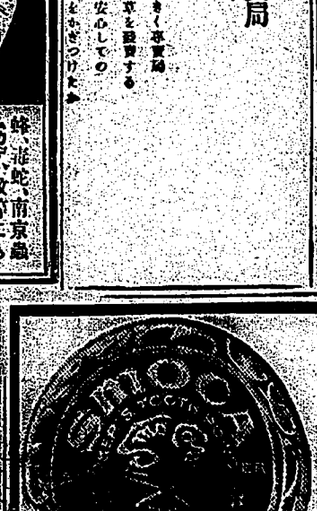

●株式會社天然瓦斯會社（東京府知事認可）取締役會ハ昭和七年六月廿日午前十時ヨリ東京市麹町區有樂町一丁目一番地ノ會社ノ本店ニ於テ開催セラレ左ノ通リ決議セラレタリ
一、會社ノ營業ヲ譲渡スル件
二、會社ノ解散ヲ決議スル件
三、右ニ關スル一切ノ件
●合資會社大阪商會（資本金貳萬圓）ハ昭和七年六月廿日解散シ現在ノ社員ニテ清算ヲ了シタリ

協定稅率問題と糖業國策

過剩糖問題とも關係がある

一

內地における明治製糖の所謂說事件は當年を最後として及び二十年前から續行され來つた協定稅率による特惠關稅の優待が本月十四日にて一應打切となり其後は新に現在の協定稅率がきまるまで實物査定によることとなつた、右協定稅率は原料糖特惠關稅率の歩合を決定して大藏省で採用せる過去數箇年の實際の價格を調査の代りに原料糖一〇〇に對し精糖九四%の消費率を採つて來たのであるが、昭和二年分以降關稅改正により原料糖も少し相當關稅が加つたので協定稅率も二%を上げて九五%となつたのである。

二

所謂協定稅率九五%は百斤の原料糖で九十五斤の精糖が出來るといふ意味であるが、白砂糖や中双糖より精製の粗い精製糖を製する原料糖から出來る精糖百斤を以て百斤の特惠四割が出來るのみならず精製糖同特惠をつくればそれ以上の歩留となるので如何にそこに關稅が行はれてゐるやうにみえるかも知れぬ、實は關稅當局の事件から現行稅率が云爲されその節の事で調べてみると、從に關稅のみならず各種關稅率も關係もある問題であるといふことが判つて遂に協定稅率による實物査定を一時打切り實物査定を行ふに至つたものもらしい、從來に於ける精製日歩甘蔗より直に製出される精製糖の歩留から分蜜糖同精製物査定により認められた原料糖を消費して再製し自製をつくる場合には、從來の如く精製する場內地用糖であるか臺灣に於ける場內地用糖であるかを區別することなく一律に一噸當り千斤の特惠關稅を與へるといふところから此の缺陷を補ふ爲め內地用糖の協定稅率は現行のまゝとし臺灣に於ける場內地用糖は實際の製糖歩合を調査して決定することゝなつた、從來の如く實物査定によることゝなつた、右協定稅率は原料糖特惠關稅率の歩合を決定して大藏省で採用せる過去數箇年の實際の價格を調査の代りに原料糖一〇〇に對し精製

コレラ患者の經過極めて良好

梧棲にバラック建收容所建設

【臺中電話】既報のコレラは漸次蔓延の傾向を示し二名が死亡したのみで、十四日以來の發生患者は警察官の出動を乞ひ各地人家を内地人家の如きバラックを建設して收容する事となつたが、二十日迄には一人の死者もなくなつた

梧棲のコレラ患者　發生數二十一名

內三名死亡、現患十二名

【臺中電話】梧棲におけるコレラ患者は一名、死亡三名で計二十一名現患者は十二名、隔離者五名である

紛糾久しき　臺南米穀購販

役員異動で陣容一新

久しい紛糾を續けて來た臺南州米穀購販組合は先般來總會を開き役員の改選を行つた

▲理事　臺南市清水町劉明堯、嘉義市屋園區段厝、鹿島郡土庫庄楊毛、臺東郡大林庄郭長▲監事　鹿島郡西螺街王阿乳、竹東郡宮庄林發

▲組合長には理事互選の結果劉明堯氏が當選し同氏が當分の間組合長の職に當ることに決定を見たと

屏東—馬公間　海洋横斷飛行

日取り、操縱者決定

海航第一日（七日）午前六時、萬田少尉、麗山曹長、第二日（八日）倉持中尉、富田、奥田兩軍曹、復航第一日森本少尉、永岡曹長、濱谷軍曹、第二日中隊長綿内大尉、富田、松本兩軍曹、第二日中隊長綿内大尉、富田、松本兩軍曹で地上部隊は機械を整備して四日高雄港着馬公に向ふ

借家住ひの　臺中署新築

十萬圓で八年度豫算に計上

【臺中電話】臺中署廳舍は明治卅四年の築造にして既に二十七年を經過し其の間數回の修繕を加へたるも腐朽甚しく殊に雨天の際は雨漏甚しく署員の執務上支障尠からざるを以て今回新築の計畫を樹て其の筋へ交渉中なりしが今回愈々實現の運びとなり來年度豫算に計上し來る八年度に於て新築の上移轉する事となつたが新廳舍は現在の位置に建設する豫定にて目下敷地の選定中なるが大體に於て決定したるものゝ如く其の位置は現在の廳舍と道路を隔てゝ東側の地點にして敷地は約三千坪を要し建坪は約千坪にして總工費は十萬圓を豫定し

總督府主催 西業美術展覽會記念

東京支局扱

腸胃カタルに

下痢・腹痛・消化不良

プルヘ

前宮内省侍醫 柏村博士創製

腸胃保健の標準藥

過食の康い夕痛、食傷、水傷、寒冷え、冷え腹、感冒等から腹痛、嘔吐、腹鳴り、腹はり、澁り腹、下痢等の胃カタル、腸カタルを起した場合にヘルプを服用すればいかなる療法より迅速的確に治癒の効果をあげ、健康の快感横溢するのは、ヘルプが日本人及び東洋人の體質に適應する最良藥だからです。

発賣 壱圓、弐圓、五十錢、一圓、三圓、六圓（全國各藥店に販賣す）

本舗 東京 津村敬天堂

（各種第一五八六四號）

この夏を元氣よく

安心して生活するには、胃腸の苦心や費用を要しません。一瓶のヘルプを用意するだけで、家にあつては勿論、海に、山に、夢に、到るところ何等の不安なく愉快に暮すことが出來るのです。

ヘルプをのめば……

ヘルプを適用すれば益々胃が強壯になりますから、食慾は亢進し、榮養は増進し、抵抗力は旺盛になる結果、氣力精力がこんこんと湧いて、精神は爽快であり、仕事の能率はぐんぐん上ります。君も……

第二回 懸賞

一、本廣告（別に同種廣告を印刷せるポスターを國内要所に掲出す）を見出せる人（商店名又は商品名に關係なきものは無效とす）

二、何回懸賞にても一人二回限り官製ハガキに認めて當選日日新報社廣告部宛投票せられたし

三、懸賞方法は投票數多きものを一等、次點を二等とし上位投票中より抽籤により二等當選者を定め賞品を贈る

四、賞品 一等一名 商業美術展覽會賞狀及金メダル 一個
二等一名 商業美術展覽會賞狀及銀メダル 一個

五、投票締切日 昭和七年八月二十日

六、抽籤及當選者名發表 昭和七年九月十五日本社三階に於て抽籤をなし當選者を決定九月十八日の紙上に發表す

冠赤十字葡萄酒

臺灣總督府傳染病研究所 陸軍衛戍病院其他各大病院 御用

飲むだけ血となり肉となる
衛生滋強飲料として
御一家皆樣の御愛用を——
特に病後快復期産前産後婦人の補血滋養飲料としておすゝめします
天下馳名衛生滋養好飲料
增血補腎精神旺盛爽快心身獨一無二之藥用葡萄酒也
特爲産前産後婦女補血滋養飲料發揮獨特之藥效矣

◇各島各地大賣捌
洋酒釀製者

製造元 東京市下谷區池之端仲町 守田治兵衛
發賣元 丹本舗 東京市下谷區池之端仲町 中村兵左衛門
輸入元

ツーポスにみ痛の肉筋

スチマウリ・痛經神・身打・りこの肩……に痛疼の骨筋他のそ

患部に貼れば直ちに痛みは除かれ快よく治癒する　卓れた效果に依つて昔から謳えられし名藥！

定價 金二十錢 金三十錢 金五十錢 金一圓
（今關西より所の價段にて販賣してゐます）

本舗 株式會社 渡邊輝綱藥房 電話 神田 六四〇七番
東京市豐島區巢鴨二丁目一二番地

皮膚病

痛さ、痒さ、醜惡さは全身的に蔓延するのが皮膚病の特色です

一切此の肉體的苦痛、精神的の惱を治す唯一無二の良藥は「二三」です。

外用／常備藥

主效 一切の皮膚病、いんきん、水蟲、しつ、くさ、ひぜん、しらくも、はだけ、吹でもの、ふぜもの、ただれ、糸かせ、濕疹、頭

定價 二十錢、三十錢、五十錢（郵稅は各個の價格にあり）

東京 神田明神下 發賣元 岡天熊堂
東京 下谷 一二三番

滿洲日日新聞

新興の氣運に充滿の滿洲國を見て (四)

錦記本行常務取締役　陳　清　波

六、滿鐵工人宿舍

私と同時に滿鐵からの招待を受けて一緒に滿洲を視察してゐる工人俱樂部の主事について二度に亘つて見ました。大連は滿鐵の賜り物大なる

現代都市

になつてゐるけれども滿洲人苦力の生活狀態に至つては實に不衛生極まるものでこの部分だけは舊世の感がある。小汚い支那人苦力の生活狀態をなす日常の下に入浴を勸奬するに至つたのであります。それだけその設備も總べて近代的で新しく且つ文化的であります。

下層階級

の人達の生活を明るくする爲に話をしてゐるところなど私共に感銘が深くあつたのであります。

齊しく感

ずるところであります。

七、泥棒市場

昨日市場と一名マーケット市場と云ふ市場を見學しました。滿洲人苦力の生活狀態を見る爲めに最も適當な場所であるからとの事でありました。

徹底した

無定見無責任には驚かされませんでした。

八、旅順

待つ日程通りに滿鐵から二等車一輛を連結して五月四日の朝になり大連驛に參集しました。私達はそれから二日の間に市内の日支人經營の施設を訪問、その事情概略を聽取して六日に日本領民として誇れる

旅順見學

に出掛けました。朝八時にホテルを出發一年中で涼しい爽かな初夏である上に滿洲の曠野の多い國であらうとも一しほ爽かにそれに街道の兩側に生ひ茂つてゐるアカシヤの並木には花が咲き亂れてその香いが車内に漂はせてくれるのでした。旅順着後東郷

徹底した

無定見無責任には驚かされませんでした。

八、旅順

待つ日は晴しと曇りとの違に五月四日の朝になり大連驛に參集しました。私達はそれから二日の間に市内の日支人經營の施設を訪問、その事情概略を聽取して六日に日本領民として誇れる

旅順見學

に出掛けました。朝八時にホテルを出發一年中で涼しい爽かな初夏である上に滿洲の曠野の多い國であらうとも一しほ爽かにそれに街道の兩側に生ひ茂つてゐるアカシヤの並木には花が咲き亂れてその香いが車内に漂はせてくれるのでした。旅順着後東郷

表忠塔に

詣でました。此地は日露戰役に際し、帝國の忠勇將士數萬の生靈を彌久に

表忠塔に

詣でました。此地は日露戰役に際し、帝國の忠勇將士數萬の生靈を彌久に

三十年の

思慕を繋ぐアカシヤの並木整然として平和の花を咲かし國旗を以て旅順港を封鎖する艦艇のこれらの山々は

三十年の

思慕を繋ぐアカシヤの並木整然として平和の花を咲かし國旗を以て旅順港を封鎖する艦艇のこれらの山々は

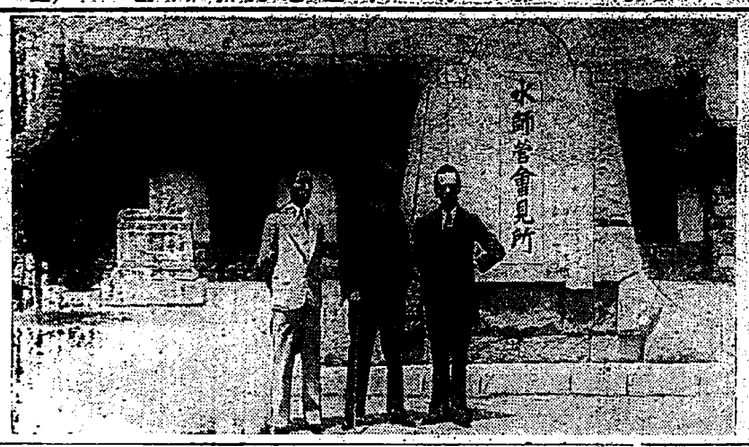

(寫眞は水師營會見所で　右より高橋君、陳清波、洪九江)

モダン天女—宮森孃の講演

—十六日婦人講座にて—

胸苦しさ

を感じどうなるものかと思ひました、醫師を呼び出してからラシュートが開くまで僅かに二秒、實に短い時間です。落下傘の大きさは直徑二十六尺、布地は絹糸の織目の細かい丈夫なもので、全部の重さは三貫目位あります。

×　×　×

昨日パラシュートは非常に澁ろしい樣に思つてゐられますが決してそんなものではなくパラシュートが開かないと云ふ事は絶對に無いと云つても良い位です。落下傘の大きさは直徑二十六尺、布地は絹糸の織目の細かい丈夫なもので、全部の重さは三貫目位あります

×　×　×

昨日パラシュートは非常に澁ろしい樣に思つてゐられますが決してそんなものではなくパラシュートが開かないと云ふ事は絶對に無いと云つても良い位です。落下傘の大きさは直徑二十六尺、布地は絹糸の織目の細かい丈夫なもので、全部の重さは三貫目位あります

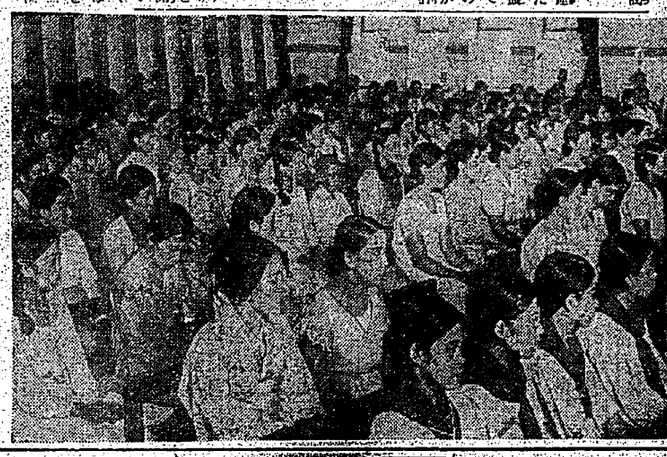

廣東陸海軍の抗爭閉幕に近づく

—數ケ條の解決條項が提示されて—

香港通信員　大航生

廣東軍事

當局の發表するところを聞くに、廣東の形勢は過ぎず、他は全部小競り合ひの樣なもので、實に何の變りにも立たないから一掃これを問題にせず、中山艦と飛行機とを以て從來から、我を脅かしてゐた陸海共に我が優勢を占めてゐるから、中山艦は去る三日果山から廣門に到着したと報ぜられる。なほ

陳濟棠に

關しては從來から屢〻傳へられてゐるが如く

廣東陸海

軍の指揮は

區域とす（二）海軍は廣門に於し共產黨問題に參加せしむ（三）陳濟棠は外遊する（四）陳濟棠は海軍に對して毎月十萬元の軍費を支給す等の解決條項が提示され、現に中山艦は去る三日果山から廣門に到着したと報ぜられる。なほ

陳濟棠に

關しては從來から屢〻傳へられてゐるが如く

廣東陸海

軍の指揮は

區域とす（二）海軍は廣門に於し共產黨問題に參加せしむ（三）陳濟棠は外遊する（四）陳濟棠は海軍に對して毎月十萬元の軍費を支給す等の解決條項が提示され、現に

海口から

當地に來着したフランス汽船の報ずるに從ひ、陳濟棠は廣東軍事當局と共に廣門に於ける陸海軍の形勢に關し協議を重ねてゐるが、陳濟棠は廣東軍事當局と共に廣門に於ける陸海軍の形勢に關し協議を重ねてゐるが、

實演する

に先だちまして、婦人講座に於て官僚主義化する現代女性の弊害と題して午後一時より約一時間に亘つて講演をなしたる宮森孃は、昭和四年三月女學校を卒業して直ちに滿鐵に入社し我國の誇りとする大連驛及びその他將士の記念碑數ヶ所を參觀して歸社するや、直ちに東京驛に轉勤して、それから二年間に亘つて東京驛の事務に從事してゐたが、昨年の秋再び滿鐵に歸任して大連驛に勤務してゐる才媛である。

實演する

に先だちまして、婦人講座に於て官僚主義化する現代女性の弊害と題して午後一時より約一時間に亘つて講演をなしたる宮森孃は、昭和四年三月女學校を卒業して直ちに滿鐵に入社し我國の誇りとする大連驛及びその他將士の記念碑數ヶ所を參觀して歸社するや、直ちに東京驛に轉勤して、それから二年間に亘つて東京驛の事務に從事してゐたが、昨年の秋再び滿鐵に歸任して大連驛に勤務してゐる才媛である。

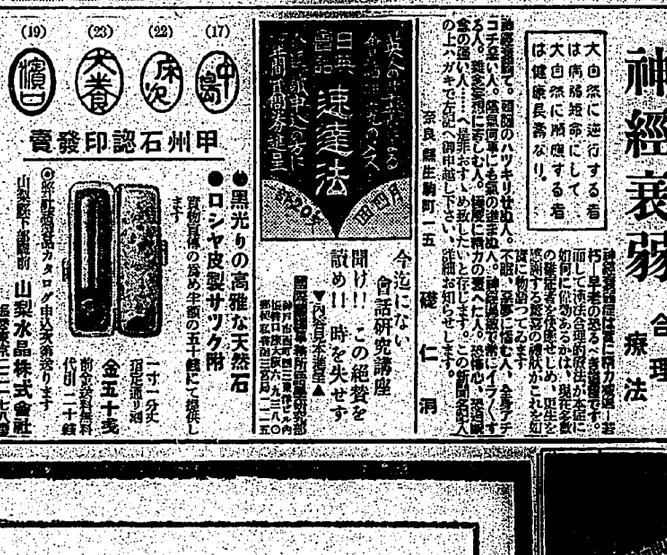

九十歳 食養法

神經衰弱　合理療法

大自然に近行する者は病氣絶對にして大自然に順應する者は健康長壽なり。

神經衰弱症は實に現代人の病氣にして文明の發達と共に增加の一途を辿り、早老の恐るべき病氣であります。而して病氣は大自然の法則に從ひ、如何に偉大なる力あるとも、現代多數の如く不自然に物質的に走り、或は又精神的に物質的に走りて、大自然の法則を無視する時は、必ず病氣に罹るのであります。

神經衰弱症は實に現代人の病氣にして文明の發達と共に增加の一途を辿り、早老の恐るべき病氣であります。而して病氣は大自然の法則に從ひ、如何に偉大なる力あるとも、現代多數の如く不自然に物質的に走り、或は又精神的に物質的に走りて、大自然の法則を無視する時は、必ず病氣に罹るのであります。

論語の中に「子曰く、君子は食飽かんことを求めず、居安からんことを求めず、事に敏にして言に愼み、道ある者に就きて正す、學を好むと謂ふべきのみ」とあります。

論語の中に「子曰く、君子は食飽かんことを求めず、居安からんことを求めず、事に敏にして言に愼み、道ある者に就きて正す、學を好むと謂ふべきのみ」とあります。

現代人の病氣の大部分は、食物の攝り方の間違ひから來るのであります。

現代人の病氣の大部分は、食物の攝り方の間違ひから來るのであります。

食養法は、食物の攝り方を根本的に改善して、健康增進を計る最も安全で、しかも最も確實な方法であります。

食養法は、食物の攝り方を根本的に改善して、健康增進を計る最も安全で、しかも最も確實な方法であります。

本書は、食養法の原理と實際とを、最も平易に、最も詳細に說いたものであります。

本書は、食養法の原理と實際とを、最も平易に、最も詳細に說いたものであります。

奉天に向

ひました。これ從來の我が根據地關東州と違つて滿鐵の山も川に繰り込むだ……と思へば私達も自然と感激ひを感じ得ませんでした。そして滿洲內地へ乘り込んでこそ帝國の發展滿洲國の榮を加實に感じ得る事が出來ると云ふ希望が益々私達を語つてくれたのでした。(續く)

奉天に向

ひました。これ從來の我が根據地關東州と違つて滿鐵の山も川に繰り込むだ……と思へば私達も自然と感激ひを感じ得ませんでした。そして滿洲內地へ乘り込んでこそ帝國の發展滿洲國の榮を加實に感じ得る事が出來ると云ふ希望が益々私達を語つてくれたのでした。(續く)

月やく

—流下の最良手當法—

不安なとまりで御記の方、他の無駄藥に失敗しお困りの方に優良なる藥劑を發賣したる事あり、この藥を用ひる時に同室に夜を挿して抜けるといふ、つまり陰部の汗りを除取すればそれで治癒、といふのが此藥の特徴であつて、どうかこの藥は手當は早くしなくてはなりません今、すぐ御手紙で御申込下さい。

喘息 アストモリジン

治療劑　無料

伯林醫學博士ワイス博士發明

如何なる重症にも必ず効く

強力漢方合理療法

本藥は獨逸で發明の特許藥で、從來の喘息藥や、止咳藥と違ひ、根本的に喘息の發作を起さぬ樣にするから、ジビレるからと云つて、一人でも多くの喘息患者に使用して貰ひたいと云ふ、新しい藥であります。

本藥は獨逸で發明の特許藥で、從來の喘息藥や、止咳藥と違ひ、根本的に喘息の發作を起さぬ樣にするから、ジビレるからと云つて、一人でも多くの喘息患者に使用して貰ひたいと云ふ、新しい藥であります。

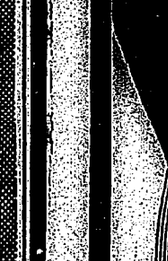

奈良市小西町山　良成院

リウマチ神經痛 せんき

如何なる重症にも必ず効く

強力漢方合理療法

痔瘻 脫腸治療

(用無病手)

キキメ早き蝸型式バネ使用（皮絨製）

スイール脫腸帶

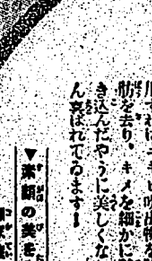

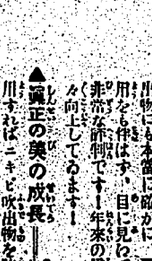

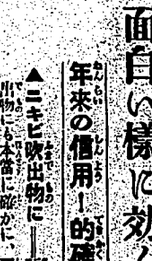

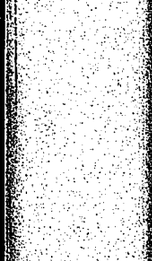

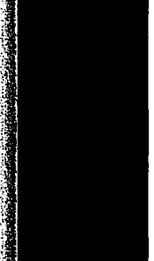

速達法

日英佛獨露語獨修獨學獨習獨通

甲州石認印發賣

(17) 神劍　(22) 床次　(23) 大養　(19) 幽一

●黑光りの高雅な天然石

●ロシヤ皮製ザック附

實物寫眞の送り半額の五千錢にて提供します

一寸一分大　金五十錢　送料無料

代用二十錢

山梨縣下一番町　山梨水晶株式會社

齒磨 ライオンオイラ

母「今日、檢査をしていただきましたら、いゝ齒だつてほめて下さいましたのよ。さうしたら、坊が「僕は毎日ライオンで朝晩みがくからですよ。」と大威張りしましたので、お醫者樣も大笑ひをなさいました。」父「アハヽヽ。」

ライオン齒磨本舖　株式會社　小林商店　東京・大阪・名古屋

にきびひとり美顏水

面白い樣に効く！

年來の信用！的確の効果！

▲ニキビ吹出物に——頑固なニキビ吹出物にも本當に確かに、而も何等の副作用をも伴はず、目に見えてよく効くので非常な評判です！年來の信用！効果は實々向上してゐます！

▲美の成長——尚ほ少女つ川すればニキビ吹出物を防ぎ、適度に脂肪を去り、キメを細かに艶をよくし、きゝこんだやうに美しくなりますので大へん喜ばれてゐます！

▼家庭の美を實が婦家庭人の親友▲

わきがにダモラ

肌も心も爽かに

わきが（ワキガ）や多汗で、ひどく困つてゐる方に、ダモラヒをお用ひなさい。ダモラヒは白色のクリームで少量ですみ、しかも一回塗れば二日間は効果があります。

一瓶　金壹圓　送料　拾錢

店開衛兵長田武

懸賞音樂

懸賞課題
○北商品販出中の廣告に一番良い文案がよいと思ひますか
○一番よいと思ふ廣告を何故かハッキリと書いて下さい
○一番よい廣告に我家こゝ方に賛成して左の賞品を差上げます

賞品
一等　金剛時計一個

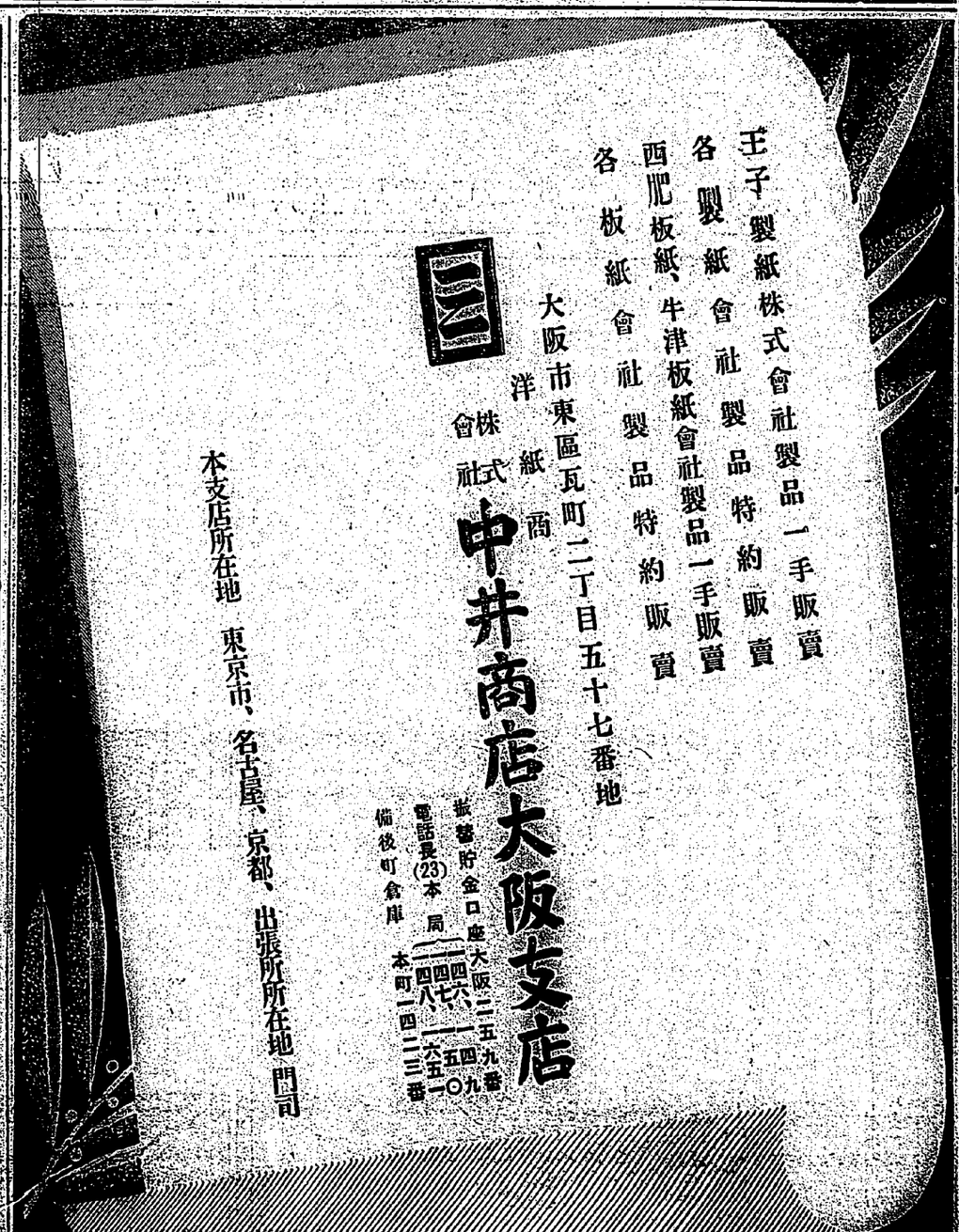

商業美術展覽會開催

二等　賞金　金五拾圓也　一名
三等　賞金　金參拾圓也　二名
シャツプル　十名
○締切　十月三十日（二十年以内のものに限る）
○宛名　大阪市ノ島　大阪朝日新聞社内　商業美術展覽會事務局
○發表　十一月十五日ノ大阪朝日新聞紙上

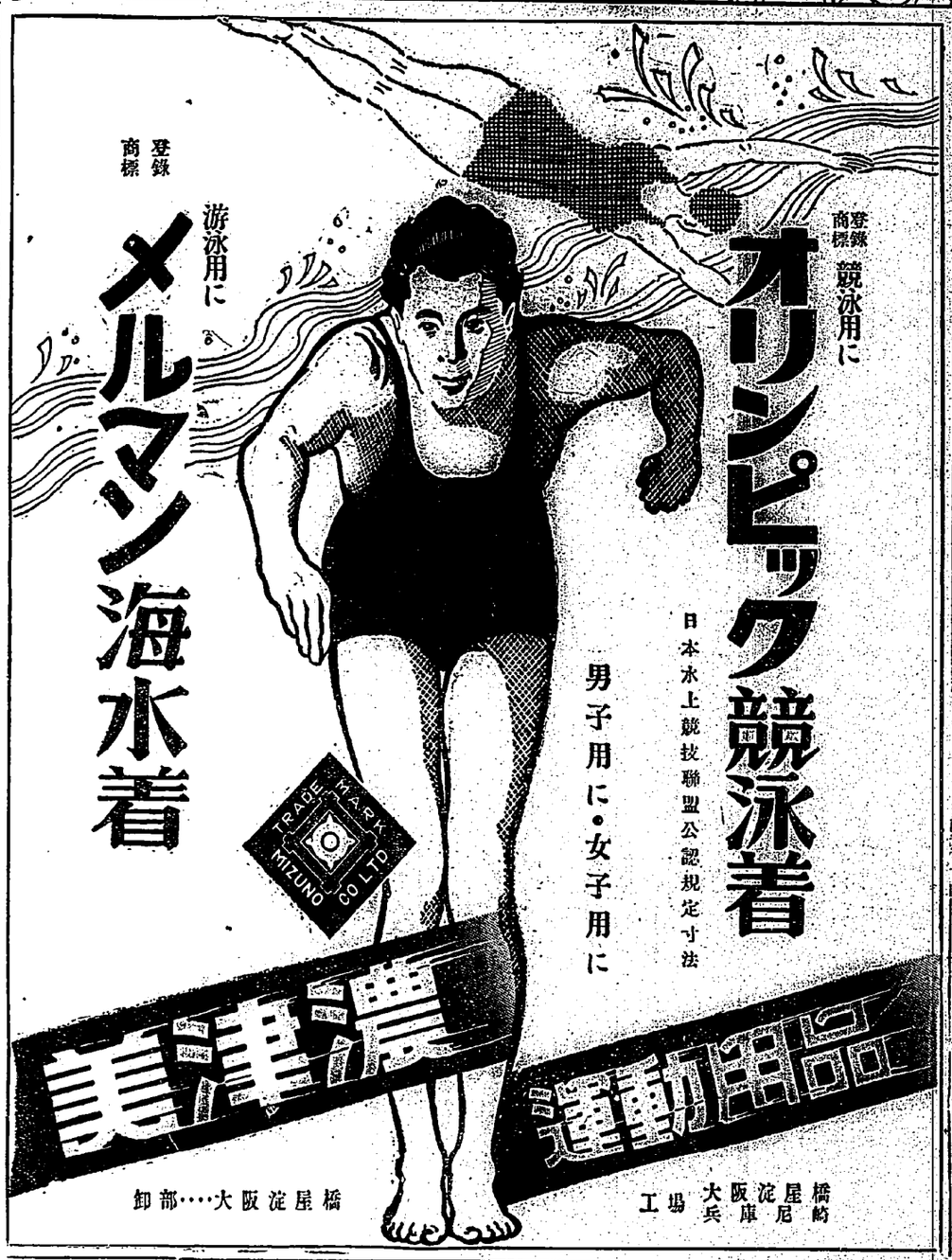

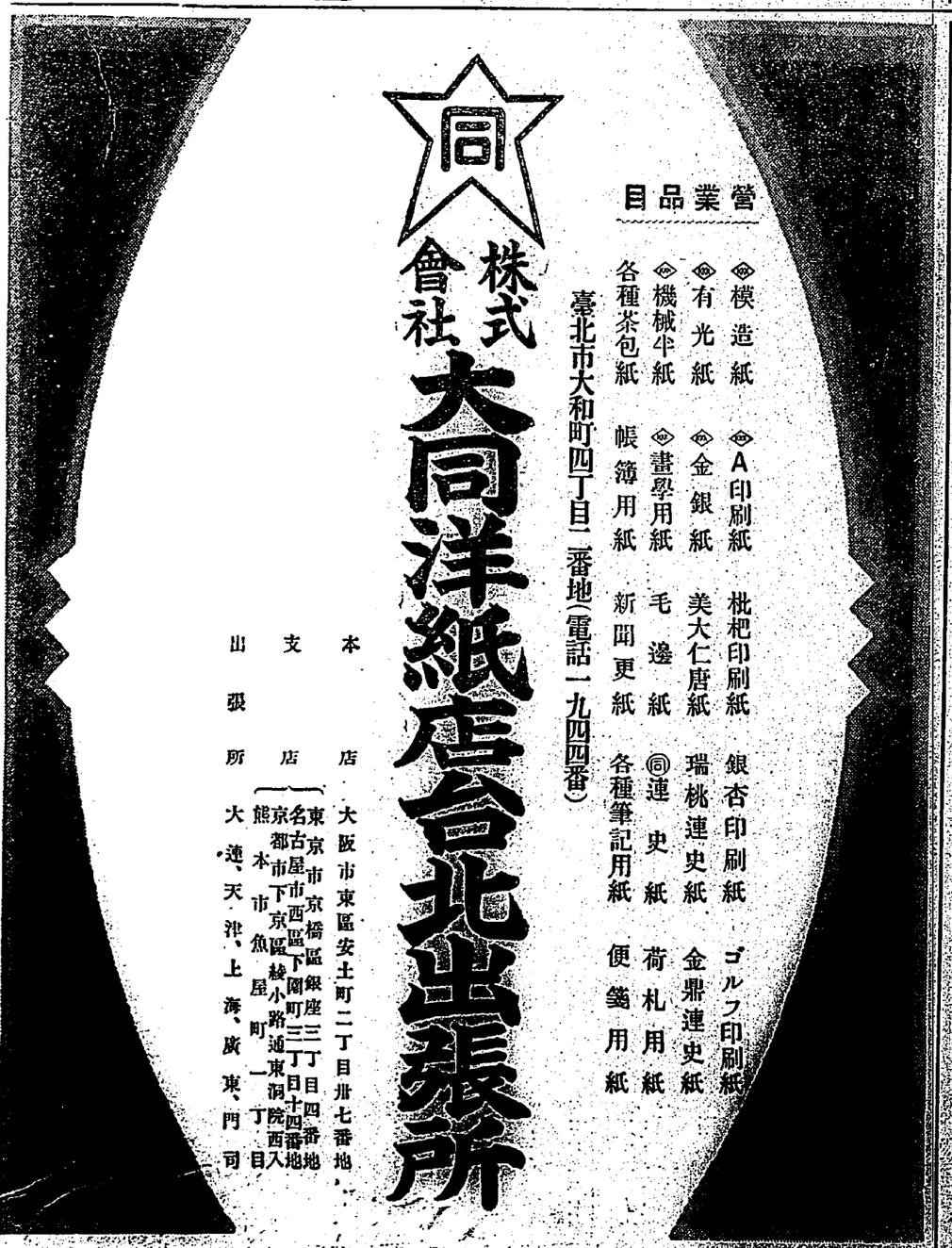

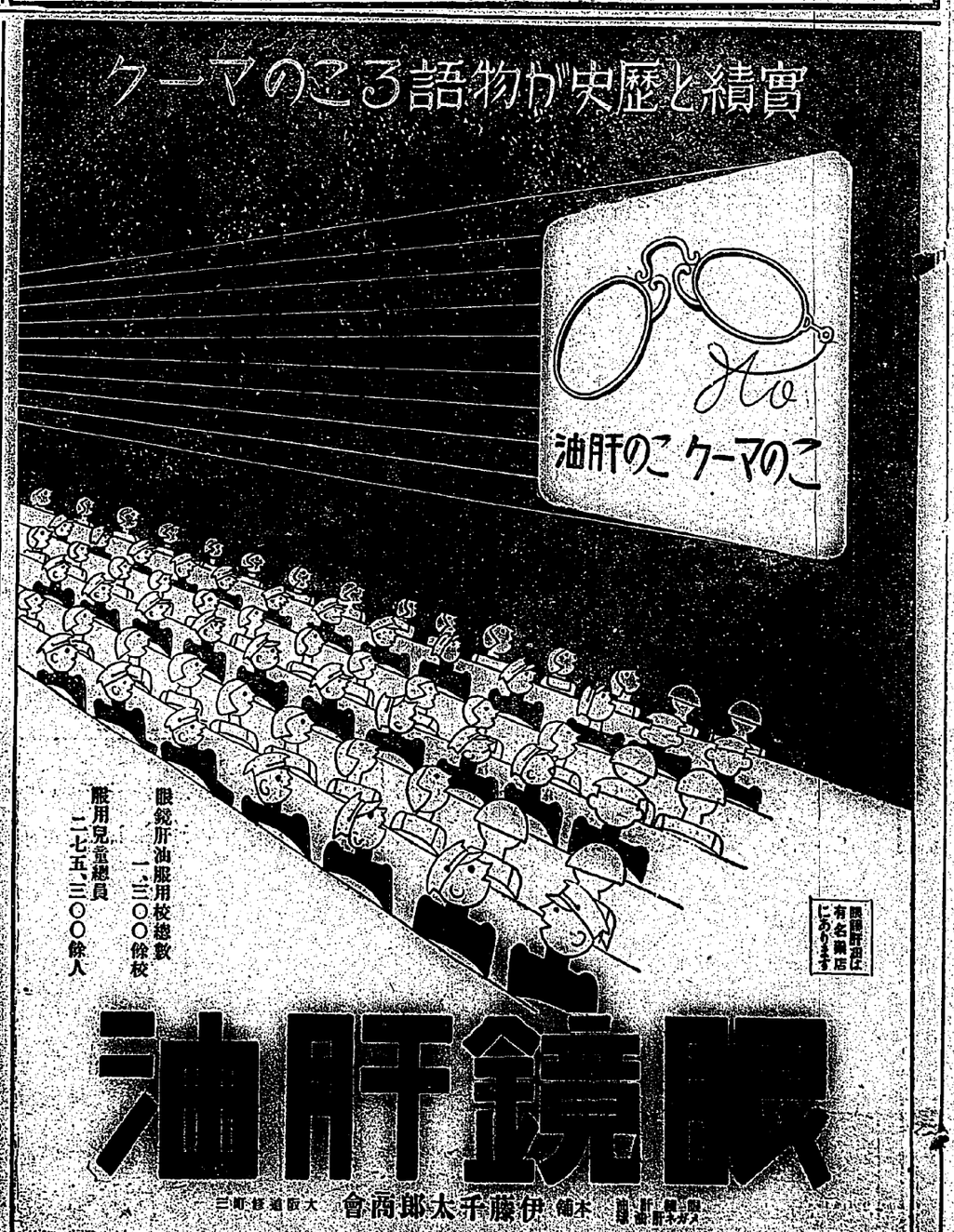

祝商業美術展覽會

美味しい滋養飲料
どりこの
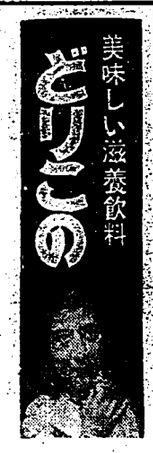
朝夕の一杯！
元氣を旺盛にし
精力を增し、一日の
活動力を養ひます
どりこの　臺灣總代理店
㊏白米本舗
藤田商店

臺灣宣傳用として
內地みやげとして
二大寫眞帖（新刊發賣）
臺灣の展望
臺灣の風光
（現代的光線寫眞版）
（寫眞數各時價國貨）
（裝幀）
（紙質）
（寫眞數）
（定價）
（送料）
（發行所）
新高堂書店
（電話）
（振替口座）

計時の比無秀優
振つても落しても止ぬら
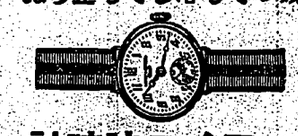
ハフイス腕時計
臺灣代理店　盛進商行
レコードの
御撰定ならば
ポリドール
レコード
臺北町
國盛進商行

納涼大賣出し
●三十一日迄御買上壹圓毎ニ榮町聯合抽籤券一枚宛進呈
●特等　百圓（公債）以下五等迄　景品總額四千六百貳拾圓
●涼シイシヤツ、ハンカチ、タオル、敷布、帶下、膝掛、卓子掛
●夏蒲團、夏座蒲團、置物、新製ライター附賣セット、浮袋
●貴金屬、ハンドバツク、水泳著、水泳帽其他流行百貨荷揃
臺北　榮町
村井商行
電話二二番・二三番・二一九番・貯金二二番

●高砂麥酒
●福運王冠景品附大賣出し

●よい品を何處の店よりも安く賣る店
和洋雜貨、各種洋服商
㊥川崎商行
臺北市京町　電一〇一〇番
●薄利多賣本位親切と新品揃ひ

納涼大賣出し
百貨に埋れる夏の新品
揃ひ大倉本店の洋雜貨部（電二九〇番）
榮町
臺北
大倉本店
樣流行、品質の三拍子
揃ふて最も安い大倉の履物部（電六五九番）
（御買上高一圓毎に百匁公債卷一枚宛進呈致します）

◉七月三十一日まで
榮町聯合納涼大賣出し
大當り壹百圓
景品總額四千六百二十圓
御買上高現金一圓毎に聯合抽籤券一枚宛進呈致します

千近江屋呉服店
臺北市榮町　電話二二九番

登錄商標

調味精粉
調味の素
臺灣發賣元
臺北商業會
石黑商會
全島有名食料品店ニテ販賣

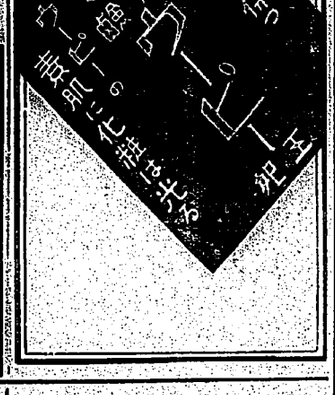

◉夏物新柄廉賣
絽小紋單帶
絹麻著尺銘仙
手拭中形明石
白縞各種
臺北市本町
電話二九五・二九九三
㊏丸山呉服店

㊎マルキン醬油
奥樣！
御思案御無用です
料理の祕決は
マルキンで

榮町聯合
◉大當り百圓以下五等迄景品豐富
納涼大賣出し
臺北市榮町、京町
岡松井呉服店
電話㊎一二一番
◉お涼み方々ぜひ御寄り下さい
安い上にドシ〳〵景品が出ます

夏の
御ゆかた地
夏の
子服地
新柄豐富
臺北
福田呉服店

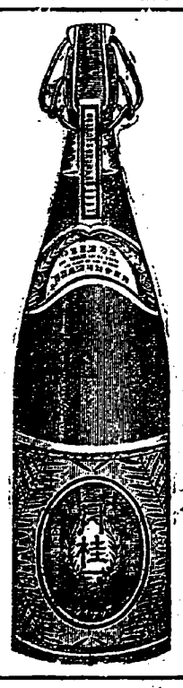

防腐劑絕無の月桂冠
好評判的銘酒月桂冠

呉服は勉強する事井で

つはりの妙藥あり
臺北市京町　電一九七〇番
井藤呉服店

消毒藥に一至上の品一價は最低
萬人向のする一
強力性品品消毒藥
用途
（醫學的には絕對安全の藥劑式○○萬人五〇本として一日一本宛の消費とおれば五十日間使用か出來）一本宛か一錢にあたる
正價金五十錢（五〇〇人）
發賣元
南門藥局
電話一五六三・二五九四番

のみ易くて男を障碍せぬ
福福力七葉
風邪大流行—今日の豫防は
效力絕大—キット治る
（全島有名藥店に有）
を召上つて下さい
發賣元
臺北市
南門藥局
編田馬吉
電話二五九四番

秋の本
か毛ふ座わ
蒲と
布ん團た

臺北市榮町三角
秋本蒲團店
電話二四二八番

世界的調味料
味の素
宮內省御用達

臺北
鈴木商店
味の素本舖

森永ミルク

日本で一番よい
坊やのお乳！

寫眞　鐵の如き日月潭と名物牲頭ヒエに過ぎ去る宗命にある

大動力を孕む日月潭工事

本工事に入って既に半歲
各工區現場廻り(一)

十萬キロの

大正十一年六月一日先づ工事中止となったことになって了ったが、その後世界は依然不況と云ふ時、獨り日月潭工事、日月潭電力工事」この音聲は盛會の島民にどれ程口にされたことだらう、そしてどんなに嬉がれの無茶となったことだらう、大正六年に認可され翌年の二月關係者の會合に基き、外資導入の下に大正八年に臺灣電力會社が創立され四千八百萬圓の資本金を以て日月潭水力電氣工事に着手されたところが世界一流の技師を聘しないうちに機械外に深山の工事、どうにもならねことが續り、工事は自然挫折の形となった。そこへ國內外の經濟界の不況やらで資金の調達は出來ず、チケートとの交渉成り、資金難力會社の外債成立して、いろな曲折を經、昨年の六月廿五日來年と云ふ時から昨年の六月廿五日來年と云ふ時から昨年の六月廿五日來年と云ふ時から

今日の番組

J.F.A.K　七月廿一日（木）

午前の部

【六・〇〇】朝の挨拶、ラヂオ體操
今日のお天氣のお知らせ（東北のみ）東京放送局發表
【六・二〇】實況放送（第六囘・中間正午）
【七・〇〇】名曲鑑賞講座（第二囘）ピアノの名曲一、ソナタ、ヘ短、作品五（ベートーヴェン作曲）ヴイル（ルム・ケムプ二、ハンガリー狂詩曲、第二番（リスト作曲）アルフレッド・コルトー三、夜想曲、嬰ホ長（ショパン作曲）四、舞踏會、作品二十七（ヴイル作曲）五、ソナタ、ロ短（リスト作曲）アルフレッド・コルトー
【十〇・〇〇】今日の家庭料理獻立（魚料理三種）
【十一・〇〇】昔噺小說放送、臺北西門町見學、臺南市西門町見學
【十一・五九】正午の時報（全放送）
【十二・〇〇】放送開始（臺北のみ）臺北放送局發表
【十二・〇一】氣象通報（臺北のみ）臺北放送局發表
【十二・〇二】ニュース（東京のみ）
【十二・一〇】放送開始（臺北のみ）
【十二・一五】ニュース（臺北のみ）
【十二・二〇】放送開始（臺北のみ）
【十二・三〇】放送終了

午後の部

【一・〇〇】放送開始（臺北のみ）
【一・〇一】氣象通報（臺北のみ）
【一・〇二】ニュース（東京のみ）
【一・一〇】放送開始（臺北のみ）
【一・一五】ニュース（臺北のみ）
【一・二〇】放送開始（臺北のみ）
【一・三〇】放送終了

夜間の部

【七・〇〇】講演（臺北のみ）家庭に於ける廣告界の現況　總督府參與兼警務局長　本多保太郎
【七・三〇】講演（臺北のみ）財務局金融課長　本保太郎
【七・〇〇】講演（臺南のみ）世相を打診す　臺南地方法院檢察官長　石橋省吾
【七・三〇】講演（臺北のみ）家庭料理獻立　木村友忠
【七・五〇】臺北市役所、臺北州廳、臺北市内各官衙、學校、會社、銀行、商店、工場、一齊に時報の鐘を鳴らす
【八・〇〇】講演（臺北のみ）行方不明を傳へられた本郷特務機關長　本郷特務機關長　本多保太郎
【八・三〇】講演（臺北のみ）家庭百科問答
【九・〇〇】時報（全放送）氣象通報（臺北のみ）
【九・〇一】放送開始（臺北のみ）ニュース（臺北のみ）
【九・二〇】放送開始（臺北のみ）ニュース（臺北のみ）
【九・三〇】放送終了

童謠獨唱

―臺北―【午後六時三十分】

獨唱　武松豐子
ピアノ伴奏　勝山文吾

武松豐子さんはまだ臺北一高女の小さい方であります、臺南の才能の立派な娘は、今まで度々の放送でみなさんもよく御存知の筈と思ひます、おゝちやんの時から、いくらか出ゐるでも臺樂を聞けば歌つてしまふと云ふお話で、今、臺北では第一高女、武松とみ子さんにお願ひしました

一、春の一人旅　お月さん　お月さんお前に　お月さんお前に　お月さんお前に

變態性の癩患者が 又も臺北に潛入

嘗て臺北を荒した張春木 自宅の檻房を破つて逃走

臺北州警察部の御膝元！　人方面に變態性慾者　臺北州七星郡士林庄芝山巖警察官吏派出所の手を逃れ　子師二回卒業　木こと　も逃走した、張春木は昨年七月　市内外を荒して　以來は自宅に監　禁して監視中の　ところ二十日早　朝一時より五時　までの間に　臺北市内に潛入したとの報に臺北

州保安課ではとりあへず南北兩署及び　人方面に手配し嚴戒中で　代（變態性慾者　臺北州七星郡士　林庄芝山巖警察官　子師二回卒業　木こと　も逃走した、張　春木は昨年七月　市内外を荒して　以來は自宅に監　禁して監視中の　ところ二十日早　朝一時より五時　までの間に　臺北市内に潛入したとの報に臺北

檻房を破つて逃走

臺北市芝山巖派出所の巡査が　の前も盛んに變態なくだいて言　へば　廣告宣傳　方面に美術　手段を取り入れた新しく、效果的な、そして廣告費の今日を節り明日を經營する色々の資料を集めた展覽會が臺南第一劇場の樓上で二十日から二十四日迄開かれる、そして此の商業美術展をにぎはすために二十三日、二十四日の兩日午後四時頃から廣告祭と言ふのは商品の宣傳廣告のため色々の趣向で、またあらゆる方法で買ひたらしむ又は賣りつけをしむに限りが積極的に顧客に對して働きかけやうとする試みである

臺北市芝山巖派出所の巡査が　の前も盛んに變態なくだいて言　へば　廣告宣傳　方面に美術　手段を取り入れた新しく、效果的な、そして廣告費の今日を節り明日を經營する色々の資料を集めた展覽會が臺南第一劇場の樓上で二十日から二十四日迄開かれる、そして此の商業美術展をにぎはすために二十三日、二十四日の兩日午後四時頃から廣告祭と言ふのは商品の宣傳廣告のため色々の趣向で、またあらゆる方法で買ひたらしむ又は賣りつけをしむに限りが積極的に顧客に對して働きかけやうとする試みである

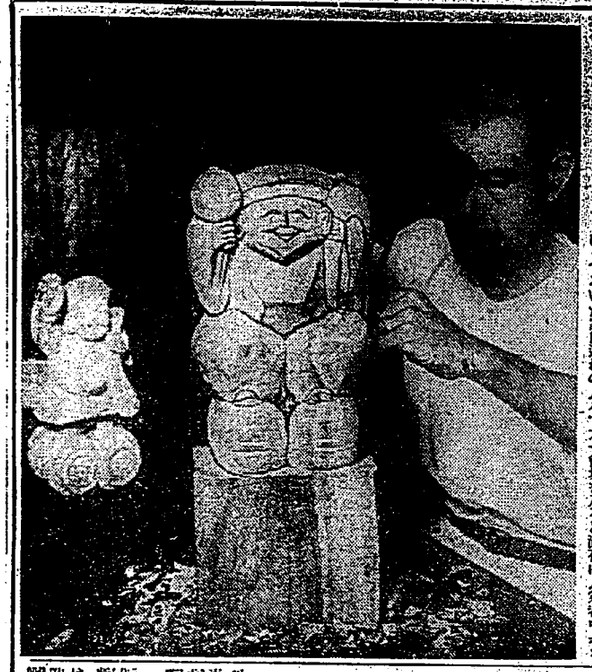

大黒樣を御神體に 商美展の廣告祭

二十二、四の兩日に擧行

御神體は木原氏が彫刻

廣告祭は　ドイツで婦　まり、アメリカではやり、東京でも行はれたが、臺灣でもやらうと言ふわけなんである、ところが商像業に因縁づけられにニッポンジンの職である、商展當をやるんだつたら御神體がなければ、と言ふわけで、商の神大黒天を商店等の御神體として祀る風に說かきまつたので木原さんが彫刻して目下御神體を製作中である、（寫眞は御神體を製作中の木原氏）

光りと涼味で 夜間の賑ひ

商業美術展第一日

商業美術展は　盛の商業美術展は夜　に入つて賣物の飾付をさまるとともに益々人あしを呼び浴衣がけにくつろいだ家族連れの人々で大

飛行家四十名を 露國が派遣

我が兵力調査の爲 東鐵員の名義で

苦境に 陷つたが總督府

具さに 檢討した、その

右に對 し水野長官は

工業の 中心地として大

開會僅か六分 解散を命ぜらる

共産黨事件辯護士團の

演說會後亂鬪を演ず

街頭進出

僅か六分

安平の築港問題で 臺南有志が陳情

平塚長官其の他を歷訪して

督府には具體案があるらしい

安心は出來ぬ

強敵は無名のゼーア 田畑總監督語る

マスゲームと 日本側の趣向

柔道の亂捕りと 柔劍道の型

外國選手も元氣

印度選手と 仲よく練習

我ホッケー選手

西田君足を痛 めて休む

明治橋から 飛込自殺を圖る

復雜な家庭事情から 新竹のカフエー女給

對岸の共産黨 安心は出來ぬ

加藤思想事務官談

支那人 兇漢に狙撃された 平田書記生來臺

ゆつくり靜養すると語る

婦人煙草「うらら」 臺北で賣切れ

男の方がお好き

カフエーなどで 煙草を賣るに 葉巻はバラで

廣東ユニオン丸

我選手宿舍に 日本風呂

大工が作業開始

無免許で 自動車運轉

トラックで はねとばす

臺灣山岳界の 兩先輩を招待

丁鑑脩氏の 美しい心情

傷病兵に對して 一千圓の見舞

女子庭球の 組合せ決定

該問題 を解決して

中田少尉 墜落絶命

練習飛行中に

見物人 を避けてる

外人宣教師を 馬賊が拉致

邊鄙な甘南で

今年の最高溫度 昨日は九七度五分

また暑さは續きさう

廣告祭に 産組宣傳

納稅宣傳映畫公開

女と見れ ば誰れ彼れ

御婦人方御用心！

漢文臺灣日日新報

熱河省援湯玉麟　反湯

兩軍難免衝突

滿洲國政府重大決意

十九日奉天電。湯玉麟之親張憩庵、濃厚。對良定必進出熱河。熱河推胡兩旅長一般士民軍。湯亦反湯與度。日本軍若來熱河。即斥其命。入於義國家執政下援湯反湯兩軍之衝突。今已成時間問題。滿洲國政府。不得不以重大決意。而解決時局也。

樞密院本會議

督府地方官制改正

二十日東京電。樞密院。於二十日午前十時。天皇陛下親臨。開本會議。左記御諮詢案上程。

一、朝鮮總督府官制中改正案（現行官制中。廢山林部土地改良部。新設農林局。農員增減所關官制改正）

二、台灣總督府官制中改正案（行政整理所關定員減之官制改正）。

一、臺總督府地方官々制中改正案（同上）。

一、樺太廳官制中改正案（同上）。

一、奏任文官特別任用令中改正案。（中央氣象臺事務官一名增員）

無異議可決。陛下入御。午前十時半散會。

軍縮會議

決議案脫稿

二十三日閉幕

十九日倫府電。軍備會議中議案脫稿。二十三日。將見閉幕也。

賜地方官陪食

中瀨野口知事光榮

二十日東京電。天皇陛下二十日正午。欲慰勞地方長官。賜午餐御陪食。一同與齋藤首相。山本內相。鈴木藏相。松田參與官。丹羽社會局長官。松本警保局長等。於午前十一時參內。少憩後參入豐明殿。陛下御親臨。賢陽宮殿下台臨。一木宮相開屋次官以下側近者。陪食。終於千種間賜茶。對關係地方長官。下問農村疲弊狀況。中小商工業者窮狀等。地方長官一同。各依其所調查。恐懼奉答。午後三時過。感激退下。是日栃民地々方長官。松本京農道。南宮。忠清北道兩賴鮮知事。中瀨臺北州野口高雄州兩臺灣總督府知事。蒋其光榮。

中旬貿易

出超千五百萬

二十日東京電。七月中旬對外貿易主要十六港概算如左。（單位千圓）

	出	入	計
六月	三八、〇八三	二一、一三九	六〇、二二二
七月中旬	一九、九四四	一六、三四一	三六、二八五

除出超一七、九四四

張星賢君

競走新記錄

十九日路斯安、熱斯電。臺灣出身張星賢選手。三百米以三十五秒六走破。出新記錄。

遠矢少佐

開始復讐戰

十九日奔々哈爾電。拉哈攻擊隊小國江部隊。十九日午前。奔々哈爾電。拉哈攻擊隊小國江部隊。十九日午前九時。向敵陣地開始攻擊。遠矢少佐。開始復讐戰。

開四國會議

插入德國主張

惟重砲制限未決定

二十日奔府電。十九日軍縮決議案。已到達妥協點。英美法三國代表。十九日更加意國代表協議。果。因欲容納德國主張。決議案中。插入「今回決議。凡今後軍縮會議將提出之政治的諸提案。全不受其拘束」一章。認將來德國。得以提出均等條項之自由。次關陸空制限。

重的軍縮。須照軍事豫算之制限著手。其具體的方法。讓于會議休會之交涉。

其他諸件。概發見妥協點。重砲制限。與英法美之間意見相反。二十日更就此點審議。重砲問題解決次第。二十日午後四時。開一般委員會。提出決議案成文。是於四國以外各國代表。求其吟味。兩三日中。更開一般委員會。正式決定之。又德國答應此程度之妥協也。

縱貫鐵道複線其他工事

督府財政整理關係

或拖延一部亦未可知

督府鐵道部之縱貫鐵道複線。其他工事。分自臺南高雄間複線。臺北竹南間複線。宜蘭線假橋改良三區。為第一期複線工事。以繼續事業費。千四百三萬圓。自昭和二年度起興工。按至昭和五年度末告竣。然因財算。及天候等關係。至今尚未完工。而鐵道部。本年度工費八千八萬圓。來年度欲要求二百五十萬圓。將殘餘工事按自來年度中。得全部竣功。該工事詳細如左。

▲臺南高雄間複線工事。其內中州。事路堵間。二哩四。本年四月已告竣功自五月十五日。業已運轉複線。本年度興工之臺南車路堵間。四哩八。按本年度中完工。

▲竹南中州間複線工事。其內中州。事路堵間。二哩六之四工區。現除臺北萬華間。餘皆自本年度。著手工事。按至八年八月。得開通運轉。而臺北萬華間。為一應高架工事。興工稍遲。若高架工事無望。亦自八年度興工。按至該年度內竣功。

▲宜蘭線假橋改良工事。該線大小四十條木橋。已全部架換鐵橋。僅餘宜蘭濁水溪假橋而已。亦自本年八月頃興工。按九年度中完工。

▲縱貫鐵道複線其他工事。至昭和九年度。得全部完工。而督府當財政整理關係。意欲拖延複線工事。然鐵道部。若堅執要求豫算。其中或拖延一部。亦未可知云。

俄國飛行家四十名

作東鐵員來哈

查我兵力其他

十九日奔々哈爾電。俄國欲查滿洲之日本軍兵力。殊如飛行機實情。携此航空機使命。派遣飛行家四十名。作東鐵員。至哈爾賓。

所澤飛行學校學生

中田少尉墜落絕命

二十日所澤電。所澤飛行學校高等少尉（二三）。二十日午前九時半。於關機。練習飛行中。旋回時由百五十米低空墜落。重傷後絕命。

臺中市區

按二十年後

增至十五萬人

古澤臺中市尹。及土木係員設計。二、技術員之任免。及採用。三、俸給。旅費。四、八年度茶業施設上所關豫算案。

太平町民一部

求三日內

撤廣告牌

臺北市太平會々員張成安氏。外五十二名。以該町設照明燈。原為市街美觀計。乃為樂利用。懸掲招牌。遮蔽一部燈光。去十八日。提出警告書於官長。要求三日以內。設法撤去。該書內容如左。

第一條　遮蔽商店招牌一部致使行人不得完全認識該商店。是所反對。

第二條　照明燈本來性質。不在懸人利用廣告。況是高雄。臺南間複線工事。得全部竣功開通。

▲臺北。竹南間複線工事。現殘除工事。御臺北。萬華間。一哩六。御臺北。萬華板橋間。三哩二。桃園中壢間。六哩二。新竹紅毛間。三哩六之四工區。現除臺北萬華間。餘皆自本年度。著手工事。按至八年八月。得開通運轉。而臺北萬華間。為一應高架工事。興工稍遲。若高架工事無望。亦自八年度興工。按至該年度內竣功。

▲宜蘭線假橋改良工事。該線大小四十條木橋。已全部架換鐵橋。僅餘宜蘭濁水溪假橋而已。亦自本年八月頃興工。按九年度中完工。

臺南各團代表

不日來北

陳情安平築港

臺南市。為安平港基本調查苦勞。欲爽機。努力解決。且際此督府明年度豫算編成期前。請願計上所要經費。竟已開市內團體代表者。得一致贊成陳情。對該問題之說明後。現人選中。不日將來北。陳情于督府當路。希速解決及早實現云云。

竹州街庄長

至來九月中

屆任人數

新竹州各街庄長。來至九月末。屆任者二十人。同日午前。九時半。於臺灣總督府。召集各州廳長會議。

阿里山太魯閣峽

接近決定國立公園期

兩地將開始猛烈運動戰

臺灣國立公園。久將決定。該候補地。有新高山合歡山。及大魯閣峽兩處。各競所在。如嘉義。及花蓮港。欲期成就。各組織國立公園期成同盟會。及東臺灣路自線協會之團體。而督府本年三月頃。更以太魯閣。為國立公園候補地。由內務局對內務省申請完了。業者。目村博士。欲赴太魯閣實地調查。東京出發前。亦電督府。查問太魯閣果係候補指定地。而內務局。亦謂指定事實。且入口有樹國立公園候補等。此後決定何立公園期成近。兩處爭勝動。將見猛烈云云。

臺灣勸業無盡

來三十日總會

按配七分强

年々成績著聞于住良之臺灣勸業無盡會社。訂來三十日上午十一時。在臺北本店事務所樓上。開第二十四期定期株主總會。開本期配當。按定照舊。年七分強云。

新竹州下

茶業佬商會

新竹州去十九日午前十時起。在州會議室。召集各郡重要務課長。開茶業改良會。是日議科州技手。先報告州下茶業近況。併說明茶價暴落原因。次推荐郡內務部長為議長。討論提出諸問併協議兩案。席上甲論乙駁。討議紛々。終由多數採決。下午二時由石渡技師。講茶業。方即散會。茲將當日議決案錄明如左。

梧棲疑似吐瀉疫

廿早續決定眞性

現在患者十二名

梧棲街人陳補羅。年四十歲。乃于二十日。大消毒八。十九日。罹疑似吐瀉疫。翌二十早。九時決定為眞性。現在患者數。計有十二名云。

新竹吐瀉疫

却不續發

交通遮斷解去

今年最初

海上警報

廿日午前發表

臺北測候所。二十日為土用日。午前十時。發表左之暴時有所聞。中川總督。臺北市各官衙。巡視之時。掘內醫專校長。就此問題。再有陳情。願此事實。已如是日夕刊所報。因此動機。對醫科設置論者。忽現出倘早論者。今也。關此是否論議論沸騰云。

臺北帝大醫科設置

是否論議論沸騰

臺北帝大。醫科設置要望之聲時有所聞。中川總督。臺北市各官衙。巡視之時。掘內醫專校長。就此問題。再有陳情。願此事實。已如是日夕刊所報。因此動機。對醫科設置論者。忽現出倘早論者。今也。關此是否論議論沸騰云。

決定眞性腸疫

瑞芳龍潭堵人江資年二十六。自七月一日發病。入臺北病院。治療中。去十九日。由同病院發表。決定為眞性腸疫。瑞芳庄內。本年四月以降。已發生十四名。其原因。依若說。即龍潭堵方面。只有公園一處。住民無在一定圊上搬糞。致發疫四方。願一般各注意于衛生也。

愛護寮逃乞

去十八夜十二時頃。臺南市臺町一丁目路上。有數人扭一衣黑衣者。強欲率之同去。黑衣者哀號乞憐。此此後願從生人業。不再行乞。右數犬知其相。若陳亦好賭。因是用輪出該款。一時親者堵立。黑衣者力不敵。移時被扭至武廟後。

潮州恒春外六庄々長

來北向鐵道部

嘆願縱貫線延長

潮州。恒春。枋寮。枋山。滿州各庄長。及同歎知。委員一行。同日午前十時。訪問本社。然後歸去。西部縱貫線延長之建。右由代表者歎願。

二十日。京電。三、一五及中間檢舉。四、一六。共產黨事件被告二百一名。去五日求刑。該被告左翼辯護士團。此公判街頭進出之報告演說會。十九日午後六時。開於築地小劇場。築地。坂本兩署。神經陳度過敏。派署員二百餘嚴戒之。場內一般傍聽者。男女盛況。百餘名。開爭氣分濃厚。六時半司會者細迫彙光氏。演開會辭。次檢事求刑批判。命令中止。次市從業員組合臺氏起演。兩分間即被中止。未幾命解散。開會僅六分。聽衆不滿警官隊。三百名為一團。在新富町街頭。示威行列。到處與警官隊亂鬪。被築地署檢束三十九名。

共產黨左翼辯護士團

報告演說片刻解散

檢束聽衆二十九名

二十日。京電。三、一五及中間檢舉。四、一六。共產黨事件被告二百一名。去五日求刑。該被告左翼辯護士團。此公判街頭進出之報告演說會。十九日午後六時。開於築地小劇場。築地。坂本兩署。神經陳度過敏。派署員二百餘嚴戒之。場內一般傍聽者。男女盛況。百餘名。開爭氣分濃厚。六時半司會者細迫彙光氏。演開會辭。次檢事求刑批判。命令中止。次市從業員組合臺氏起演。兩分間即被中止。未幾命解散。開會僅六分。聽衆不滿警官隊。三百名為一團。在新富町街頭。示威行列。到處與警官隊亂鬪。被築地署檢束三十九名。

大連海關問題未解決

謀一重課稅報復之

關務首腦部祕密會議

嘉義中學生

賭博輸款

託言遇强盜

既報嘉義郡水上庄水上人現嘉義中學校第一學生。陳定成。年十五。一學年。

時評

○

蔣中正君。命張漢卿君。調東北全軍。抵抗侵入熱河之日滿衝事。熱河從此多事。無故侵入。未必有其事。張湯（玉麟）兩君勠同以援滿洲為幸。

○

本邦支持滿洲。真陳諸調。彭錦球。青林庄長劉家水。▲新竹郡。湖口庄長傅仁。紅毛庄長徐農旺。新埔庄長姜心泉。（七月二十七日滿期）。

▲中壢郡。新屋庄長范姜維平。楊梅庄長湯鼎佑。觀音庄長鄉田彥次郎。

▲桃園郡。桃園街長內田勞雄。八塊庄長葉清泉。龜山庄長康新慶。

▲大溪郡。大溪街長江健臣。樹立大臺中市街云。

○

臺灣國立公園。久將決定。該候補地。有新高山合歡山。及大魯閣峽兩處。各競所在。如嘉義。及花蓮港。欲期成就。各組織國立公園期成同盟會。及東臺灣路自線協會之團體。而督府本年三月頃。更以太魯閣。為國立公園候補地。由內務局對內務省申請完了。業者。目村博士。欲赴太魯閣實地調查。東京出發前。亦電督府。查問太魯閣果係候補指定地。而內務局。亦謂指定事實。且入口有樹國立公園候補等。此後決定何立公園期成近。兩處爭勝動。將見猛烈云云。

○

去十九日午後三時四十分。松山感化院。逃走分被點。忽有一本島人強盜。剝奪婦女金腕環事件。被害者為七星郡內湖庄潤子番地不詳姓名。年三十。為欲往士林。探訪親戚。彙携有竹筍。步至四記場所之時。忽有二十二三歲左本島人。走近身邊。詢問筍欲賣否。郭氏答。以不賣。設地還歸人家。該漢竟向前強剝其金腕環一脚。逃走。警察官。聞報急出動。追躡。其際序如左。

七月二十二日午後一時。

彰化　樂極悲生

玉霞北庄也。在溪花。觀樂園經營。有代酌婦。彙集客與女招待。去十六日午前中。與對門茶商合組員盛發金。酒後白晝。留飲。樂極悲生。張竟起色風。隔岸無效。一命嗚呼。

防疫注射

彰化街。訂于月二十二十二日。及同月二十八二十九日。施行二期虎疫預防注射。希無遺漏。其順序如左。

七月二十二日午後一時。

宇東門　場所在第二幼稚園內

宇南門　同　關帝廟內

宇西門　同　耶蘇教總拜堂內

宇北門　同　宅光古佛廟內

宇北門外同　女子公學校內

宇市子尾同　市子尾派出所內

北港

自聯講演

臺灣自治聯盟主催。於去十七日午後七時半起。在北港公會堂。開政談講演會。聽定到由魯人蕉氏司會後。各辯士相繼登壇。其中二三。要論命中止。至同十一時係散會。

野球敗鵜

大日北港設備所野球部員。於去十七日日曜。乘午前七時三分之臨時列車。往虎尾。與同好之社之野球部比賽。然以場對三。惨午後四時發臨時車敗歸焉。

臺南

尚有戒心

既報去十六夜。在臺南西市場乘涼間之間。遂毀女髮。而被耶拽之賊逃走。陳女年十五。住同市內。金進文。中與庄恒春庄。迂回而且之盜賊。通道本島。有聞拘束。現在。使之接續前。第四次者。處罰。以是市內之被害者。

過橋遇車

乘客墜橋負傷

苗栗街社寮。岡林石松。去十六日。以事由大湖乘車。向南湖進行中。抵三文鴛上。臺車脫線。林急其地跳住。一名。是時為於夜間視時。被其壓下。乘客。為避跳下。竟墜落橋下。胸部。百打撲重傷。目下尚臥危篤。推車。矢楊某。却不負責任云。

臺中市區

按二十年後

增至十五萬人

古澤臺中市尹。及土木係員設計。二、技術員之任免。及採用。三、俸給。旅費。四、八年度茶業施設上所關豫算案。

臺車脫線

乘客墜橋負傷

苗栗街社寮。岡林石松。去十六日。以事由大湖乘車。向南湖進行中。抵三文鴛上。臺車脫線。林急其地跳住。一名。是時為於夜間視時。被其壓下。乘客。為避跳下。竟墜落橋下。胸部。百打撲重傷。目下尚臥危篤。推車。矢楊某。却不負責任云。

過橋遇車

乘客墜落谿谷

重傷死亡

基隆郡平。溪庄十分。寮子新寮九十二番地王考。年二十五。去十九日午後四時十九分。與同地黃師。沿平溪線鐵。道線路。與倉庫線。上列車。四分十分發。峰。發上列車。後進而來。王倉皇。墜落谿谷。負重傷死亡。

竹州貸切自動車

為防競爭協定車賃

經受批准實行

新竹州下自動車。營業人。為競爭頻客。降下車賃。四。十分以上三十分以內。金五十錢。

▲市外。料金（單往一回）。又至新竹。神社水道。灌水口。富傳單。併開送信打破之謀。演會等云。

松山庄白晝强盜

强剝鄉婦腕環

躍入河中泅水逃去

尚有去處

既報。南庄。林添福。去廿二日。林添福。去水梁町保正。張某之子。其庄林。因受刑研究。我被當局注視。去九日。於南興公學。由小山。張其女保護。或告訴。今其於七日。因競爭頗客。降下車賃。四。十分以上三十分以內。金五十錢。

▲市內及州下各街內。四十錢均一。

二、時間貨。車每一時間金四圓。

三、市外料金。一哩以上五哩以內金四十錢。

五哩以上。十哩以內金三十五錢。

不管町民迷惑。擅行承諾。其理由。實不可解。第三條。不管用何形式及條件。承諾廣告。絕對反動。

第四條。不慮町民不便迷惑。承諾廣告。沒期。本會本被認證。由鈴木司法主任取調中云。

詩

次高潮博士與蘇龍郎總理唱和韻

五十風雨洲

烈士毀能緊緑年。誰知松柏隔強堅。滿洲也固邊王道。不朽勳名萬世傳。

詠海棠花

嬌紅顏色態輕盈。裯覺開時任我評。比似楊妃承寵日。春宵賜浴在華清。

次崔玉坡君題吉野山韻

流霞欲解遠塵喧。野水參差繞古村。萬樹櫻花開裯沁。幾疑是處即仙源。

夏日偕友人遊草山

郭江波

輕車一道草山行。遠近峰巒迭迎。茅屋料理村店小。燕杉流透野風輕。程酬得句聯詩興。泉謝慾心共濯纓。倚闌閒眺望。綠陰深處蛙鳴。

廣告

臺北市太平町二丁目五五九
小兒科　鼎新醫院　院長　翁瑞春
（入院隨時）